盛京時報
The Shengching Shihpao
(大正十年八月九日)
休刊中日……大祭禮拜
發行人 菊池貞二
編輯人 菊池貞二
印刷人 宮川貫作
發行所 奉天大西門外 盛京時報社
登載……七月六日

時刻表 幹線 [illegible]

論說 自退？

總統者。國民之公僕也。故凡國民之身家財產。自由幸福。皆公僕者有以擁護之。維持之。而後其國乃可以言治。若徒居統轄全國之高位。而發號施令。不出都門。軍閥官僚。爭相雄長。使我國民。不苦于兵。則苦于匪。日甚一日。無術挽回。此等公僕。即使倖聽其任滿。始行下野。試問天下後世。將謂之何。況今日中國之徐總統。明明爲北洋派名者製造之國會所產出。違法登台。供人傀儡。一舉一措。毫無補於國計民生。徐若有知。究何苦以垂暮之年。反作衆矢之的。失其晚節。至於此極耶。茲據日前京電。徐東海已語人云。鄂事吃緊。發局又生變化。長江若有意外。個人決計引咎自退。嗚呼徐氏。信如是言。得毋尚有自知之明乎。雖然。徐之總統。既靠自安福國會。不特爲西南護法之各省。群起反對。即以安福國會之召集而論。亦非東北眞正民意機關。毋既得于姿勝。子又焉得而承認。不過外人猶承認北政府有代表中華民國之名。總統雖屬私生。名器仍然不沒。徐若早有顧全大局。尊重人格之誠心。必先力謀統一。而後爲舉國歡迎之總統。不先攫取總統。而始爲片面虛辭之統一。初何待統一絕望之局勢。子然乞休。靦顏以見江東父老耶。矧自皖直戰爭而後。非法之安福國會。隨自無形解散。內閣已無負責之對待人。(內閣原來對國會負責)總統即不得以責任於內閣爲辭。自處于超然地位。只享民國之安福尊榮。賦詩取樂。行所無事。不意富貴之憑藉。既已冰消。竟轉而憑藉直奉。橫征暴斂。剝削吾民。以供軍閥之揮霍。識者雖知兩姑之間。難爲婦。而八面美人之總統。猶是容與自若。復迷信武力萬能。暗通桂系。以冀坐收統一西南之大業。及桂系失敗。湘鄂之風雲擱起。三湘七澤。來日大難。自命負責之內閣。已悉實無挽救時局能力。擬行辭職。據聞東海反邀靳入府。謂動不如靜。徐圖適當解決。靳亦大爲感激。遂將辭意打消。觀此一辭一留。殊有耐人尋味不盡之處。然則徐謂長江若有意外。個人引咎自退云者。豈果由衷之言乎。惟鄂爲四戰之地。在吾國歷史上。凡用兵者無不爭之。已認爲大局問題。非局部問題。調兵遣將。積極進行。設不幸。鄂王又步桂陸之後塵。喪師失地。長江之形勢。當然一變。長江一有變化。北政府之地位。即當動搖。是時總統個人。不退何俟。顧自退又烏足以告無罪乎。且退與不退。猶足掛人齒頰乎。蓋徐之總統資格。應隨安福國會而消滅。本爲中外所公認。今仍儼然號稱總統也者。實由北方各督軍。及奉直兩大軍閥之推戴。若長江之空氣不佳。實逼處此。既無以滿各督與兩大軍閥之慾望。即不得不引咎自退。聊爲欲取姑與之計耳。吾知各督與兩大軍閥。必美其詞而挽留之曰。環顧中國。非今日總統不足以當大任。諸以救國爲念。勿顧個人之名譽。長江動亂不足憂。某等原爲前驅云云。亦意中事。引咎云乎哉。自退云乎哉。不過以退爲進之慣技而已。夫復何言。

子玉之獨擅場（做）

鄂境告急。蒲圻新堤方面。鏖戰正酣。詎知直隸援鄂總司令蕭耀南。按兵不動。其靜如林。及鄂軍大敗。王占元無復如何。乃忽然聲明謂武漢之秩序治安。當由吾軍(直隸軍)維持。其疾如風。乃不費一兵。鄂局歸直軍掌握矣。

如所之奇謀。當代非子玉孰能之。吳佩孚面目。至是躍然生動矣。此項慣技。去年施諸湘南。頗奏奇功。今則用諸鄂省。大著成效。此蓋宋始非吳佩孚胸中。宿年如抱之組織的計劃也。

惟獲得鄂省之後。應如何治鄂。或與趙恒惕聯絡一氣。以當西南乎。抑亦與西南屆期妥協乎。對付奉派。應取如何態度。是皆饒有興趣之問題也。

聞張勳蘇皖贛巡閱使之說。復又再燃。詎奉系嫉視直派之所致耶。推于陸榮廷王占元相繼失敗之後。尙不能忘辮帥于懷。其腦筋太舊。執迷不悟。眞堪憐矣。

返老還童之術（做）

中國藥舖所賣之藥。補腎治虛。十佔八九。此蓋中國人在穩約之間。暴露性的生活之半面者也。今則奧國醫學大家斯泰拏哈博士。發明返老還童之術。想其亦將爲中國社會所歡迎乎。

自此術發明以來。東西醫界。異常注意。悉心研究。若大連尾見博士。亦試之于宏濟善堂之癮者。卓著成績。將來此種還童之術。倘能完全成功。則中國藥舖門前。或陡形冷落。亦未可知也。

吾人尤望中國有一大國手出現。宜以此項妙術。施諸睡獅之老大國。俾其成爲眞正『青年中國』矣。抑亦中國積弱老憊。病入膏肓。縱令倩斯泰拏哈而來。遂不可救藥歟。若夫此項妙法。徒斯製造色界之健將英雄。則有之尙不如無耳。呵呵。

日皇儲之親閱英國童子軍

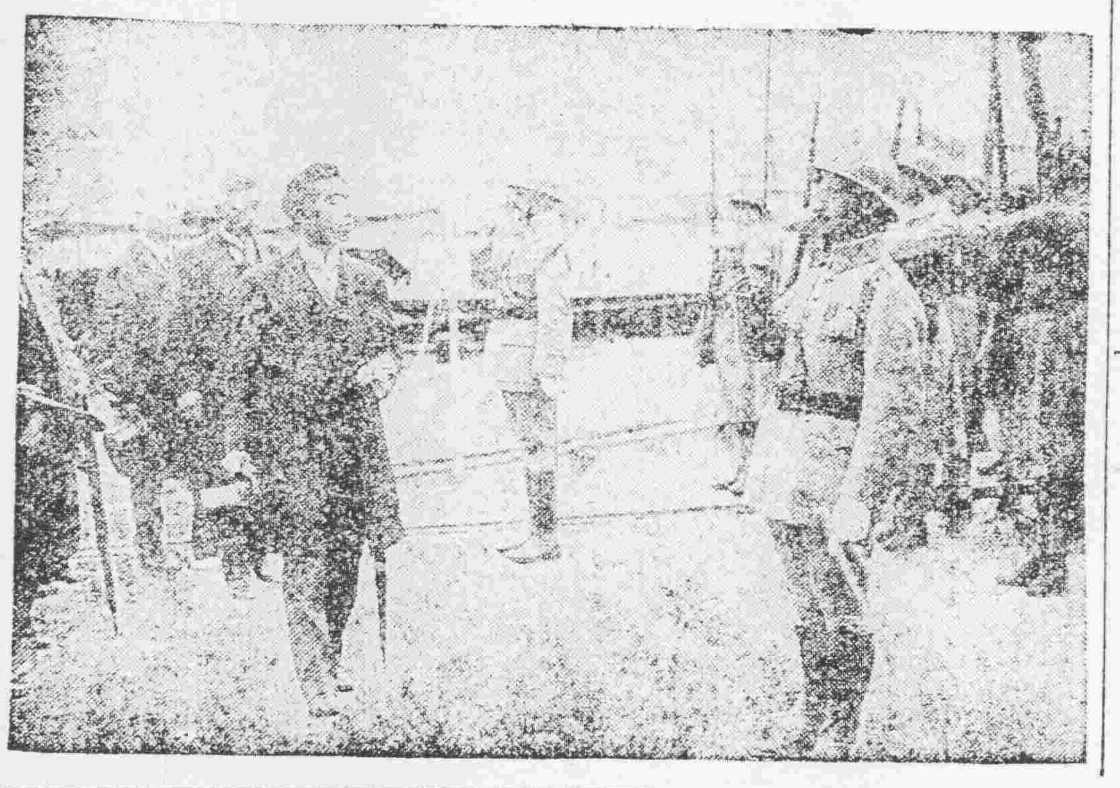

厲兵秣馬之辨（做）

有一諷圖。描四人露兵磨劍之狀。旁有和平之女神出現矣。註曰。「諸君所爲何事」(女神之語)『爲備事而磨刀耳』(列強之答解)是瑞西 幕布爾司 報所載之一諷書也。

夫厲兵秣馬。自號稱曰爲備事國主義。豈有他意哉。猶之作盜者自詡言爲便利緝盜起見。姑研究盜術耳。人亦聞之。鮮有不噴飯者矣。

昔日列強之攻德國也。揚言曰。爲維持世界和平計。爲推倒軍國主義而已。會幾何時。歐戰告終。德之軍國主義滅。而世界之軍國主義。不稍或衰矣。

乃無論美英日法。均各擴充軍備。大有爭先恐後之慨。是時美國突然提議日。爲制限軍備。當開太平洋會議。而美之海軍擴張計劃。節節進行。未曾中止。若英國則在此軍備聲浪中。國防經費卅億元之海軍太擴張案通過。嗟吁。列強所爲如此。則區區會議。亦胡爲者乎。

吾人與瑞報諷書子。敢進一言。謂天下弭盜之法。唯在人人皆不作盜耳。列強以爲如何。

美國對德媾和問題（續）

▲威爾塞條約之再議

然在他方仍然主張絕對反對威爾塞條約之意見。並謂莫如締結單獨媾和條約之爲優。持此說者。所在多有。但其理由頗爲曖昧。故未能形成有力的輿論。例如紐約泰晤士報。曩已反對威爾遜氏。故至今仍不得不反對威爾塞條約。以冀維持其體面。

若夫美國中央政府。頗似贊成威爾塞條約爲對德媾和條約之基礎。以作製成案。今諸議會批准。哈亭大總統以上院議員之不喜威爾遜。其不乏人。故不敢表示贊成威爾塞條約。致被上院議員之反噬。能僅提倡捐棄提議的國際聯合說而已。至國務聊修士商聊發哇爾氏。瞭然表示贊成。與夫發哇氏有密切關係之「華盛頓黑拉爾杜」報論評云。

凡反對批准威爾塞條約者。成出乎政治上之理由。此雖注意于該條約之政治的條項。而于經濟的條項。究不能置之不顧。當今之時。世界中某々兩國。決不能不顧及世界。單獨締結政治上或經濟上双方之條約。際。亦猶是也。今之條約者。不僅在締結國間形成關係也。世界列國。亦因之有共通的關係。故美德倘或締結單獨媾和。世界各國。亦不免生直接關係。各國若蒙侵害自己利益與權利。即不得不行使自己固有之擁護權利與抗議權利也。夫德國者。由于威爾塞條約。爲聯合國之抵當物件。聯合國依據該條約。經濟上管理德國。國際狀態。已經如此。若與之締結單獨媾和。豈能有效。謂爲親善。謂爲通商。其名固善。然不得不甘受制約(即威爾塞條約)、親善與通商。暗中指美國單獨媾和)之影響與掣肘。美國之對德單獨媾和一事。由政治上觀之。頗爲自由。然在經濟上竟不可免爲威爾塞條約所徹底束縛。由美國言。其所必須。在經濟而不在政治。何則。平和決議文所稱之『美國權利。特權利益』云者。並非政治上之事。乃是經濟上之事。其在政治上者。則以最高會議之一員足矣。宜將威爾塞條約。削除政治的條項。加以修正。而予以批准。然後爲占有立脚地步。取得對德經濟上之投票權云云。

由此以觀。發哇氏意見之所在。當不難察知矣。（未完）

近東問題與英法之態度

本年三月初協約國因土希問題。會於倫敦開會接洽兩國代表。磋商處置近東問題之辦法。結果協約國以時有所利用于土耳其。乃與以若干利便。俾得運用自如。於希列國以其迎回舊王孔士坦丁之故。外交上之援助。反不如昔日隆厚。在當時法國尙希改變賽物爾條約。調解土離。禁止希軍前進。以懲治希人歡迎舊王復國以益政治不安之過。議雖未成。然希人不得協約國歡心。協約國仍責成土耳其遵守定約。故對土要求。只以釋回英國俘虜爲要件。至于希臘于賽物爾條約中應得之斯米爾拏及其勢力範圍之地。讓希以上地。然讓渡與否。其權則操之土人。且協約國亦無最後辦法。強土人以必履舊盟。是協約國與希臘爲聯盟。其援助之實力實甚薄弱。蓋當時所共見。關會議完畢。土希問題反因協約國之調解益增紛糾。土耳其國民黨藉機大倡其革命之論於國內謀政治上之革新。於國外拒強鄰之侵略。于是土希之戰乃不可免。夫斯米爾拏之佔領。在希人以爲得自戰勝條約之規定。土耳其視爲拱手以讓諸希臘。而自土人視之。（未完）

轉世短篇 苦海回頭（三）

一日王不知從何探得儂在外所爲。是日適星期。儂由校中歸家。甫入室。王舉目視儂。勃然大怒。以最簡短最嚴峻之詞責儂曰。汝做得好事。儂問何事。王不答。將儂閉于小室。門自外下扃。王匆匆出街去。正不知將以何法治儂也。

儂默坐暗室。冥思遐想。事既敗露。王決不能輕易甘心。或置儂于死地耶。抑或以儂反之母家。勒令賠償身價。與追回損失各物耶。抑或鳴之于官耶。思潮洶湧。忽起忽落。終念王即或寬赦。不深究。儂亦以何面目見王。王亦不能再任儂入學堂。則此後光陰。依然毫無生趣。曷若一死以善惡。然儂所行雖不正當。固我甘心爲之。早亦料有今日。又何必輕生一死。宛轉以思。不若潛逃深藏。學鴻飛之冥冥。王其奈我何。時已黃昏月上。王尙未歸。儂設法踰後窗出。復越垣。入僻巷。欲歸母家。恐王必往搜索。正遲迴間。忽何生迎面來。覩儂狼狽狀。驚問所苦。儂具以告。何生代爲抱腕。勸儂同學友取回寄存各物。至伊家暫爲棲息。儂一時急切。不暇思索。遂至某君處託詞取物。後隨何生至其家。拜見生母。母殷殷詰儂事。備極憐惜狀。儂念離中得安居之所。復得相憐之人。私心彌慰。而感激生母之德無已。從此儂與何生。居然比翼鶼鶼。閨房樂趣。眞有甚於畫眉者。惟與何生事。王從未知之。以故未能尋踪至此。即儂父母亦不之知也。爲日既久。何生乃勸儂出面與王興訟。代擬控王罪狀二十餘條款。皆揑造也。儂初不肯。何生謂不如此。難免糾轕。禍事正未有艾。儂無已。遂控王於審判廳。王知之。亦控儂竊盜財物數千金。與姦夫逃匿。然究未指出姦夫何人。審廳判結。令儂償還身價三百金。與王具結離婚了案。

諸君乎。儂自此與王竹山斷絕關係矣。儂雖與何生形同夫婦。然既無媒証。又無婚約。安得謂之夫婦。直俗語所謂搭夥頭而已。苟何生一旦棄我如遺。儂將以何種理由抵抗耶。然則儂身固飄飄如絮。前途茫茫。實可悲憫。而當時儂之何以迷迷離離。未嘗思議及此。亦可怪已。

儂處何生家既久。始悉生爲一浪子耳。下學無行。初隨父宦遊在此。父在時。已窮甚。待父歿。遂流落不歸鄉里。亦無田產。雖有親族。亦不通問。覩生外狀殊闊綽。其實家徒四壁。無隔宿糧。初生極炫其門第資財才學于儂。儂深信不疑。至此悉見其僞。但自追悔而已。儂身已入阱中。尙復何言。惟時儂攜入何生家財物。不下三千金。與王興訟時。耗去數百金。餘爲生母子攫去。供全家食指。復供生揮霍。不一載。已消滴無存。至是窮苦之狀。較昔日母家尤甚。（未完）

廣告

滿鐵定期船 大連出帆廣告
青島上海行 榊丸 七月十五日正午開航上海行
上海行 榊丸 七月廿四日正午開航青島上海行
以上兩船均設有船內無線電信局
滿鐵埠頭事務所 海運課
客荷取扱 丸二商會 大連監部通二丁目 (電話二六四〇、一八五五)

日本郵船會社 滿船 大連出帆
長崎、門司、神戶、橫濱行 花咲丸 七月廿二日
高砂丸
相模丸 八月十一日
汰沽又天津牛莊行 相模丸 八月二日
花咲丸 八月十四日
牛莊行 濟州丸 八月八日
門司神戶大阪行 相模丸 八月十一日
濟州丸 八月四日
歐洲行 鳥取丸 八月十二日
日本郵船株式會社代理店 三井物產株式會社大連支店
右定期船倘因天候及其他事故日時或行變更

辦理各種貨物之運搬及各地貨物之聯絡貨物
奉天官島町十四(貨物棧前)
力 川上運送店

長春益通銀行緊要聲明
啓者長春發記錢舖欠本行借欵業將頭道溝哈爾濱公生益三處房地契據存作抵帷自該號停業以來屢經催索迄未淸償查該號購有本行股票計怡記戶名行字第一百五十八號至第一百六十二號又第一百二十四號股貳百六十股發記號戶號戶名行字一百七十八號股一百股双發合戶名行字第一百七十四號第一百七十七號第一百七十六號股共計四百六十股實交股本金共一萬一千五百元本行爲顧全債權起見暫將此項股票一併截留作爲增加押品在該號對於本行債務未經淸償以前此項股票一律停止過戶如有在外轉賣抵押情事本行概不承認除函請長春審判廳登記備案外特此聲明

中國銀行續招股本廣告
本行臨時股東總會議決續收股本一千七百七十二萬零二百元並議定續收股本辦法大綱七項如下
一 續招股本一千七百七十二萬零二百元但此次先收七百七十二萬零二百元所餘一千萬元應於何時招收由董事會審酌辦理
一 此次股本一律按照票面收取現洋
一 此次續招股本先儘舊股挂號認購每股支配一股如逾七百七十二萬二百元時由董事會于所餘一千萬元內勻給
一 舊股東認購新股應于招股廣告登報後一個月以內向本行各分支行挂號期滿後舊股未認數目由本行另招新股補充以再展一個月爲止
一 舊股如願增購與新股一律辦理
一 收股日期以前項兩個月期滿後一個月爲限
一 股東權利新舊股一律平均
收股細則由董事會另定之
茲定于八月一日起至三十一日止爲舊股挂號之期 舊股東如願入股者務希依期各持股票就近至本分支行驗明製取 認股證並按每股交定金五元以憑挂號爲荷

雨節之空氣

雨節之侵蝕多應濕空氣亦因之黴汚如衣服器具書類等一切物品稍一發酵即生菌虫請晴天之際用太陽乾燥拂去塵埃時衛生界第一之防虫藥料藤澤樟腦加入一試爲荷
□價値低廉與戰前無差目下正爲購買好期
□種類大形中形小形碁石形
□類似品頗多仍請認明鍾馗商標
發賣元 大阪 東京 京城 藤澤友吉商店
□各地均有代

本行設在奉天浪速通(日本地)東華門街(城裡)兩地歷有貳拾年之久專賣五金貨詳細開列如左
進出口、鐵道、電燈、電話、紡紗、洋灰、鑛山、軍械、各機器廠所用機器材料、土木兩工用料、金庫、衡器等一概俱全、
奉天 浪速通 東華門街 藤田洋行 本店 支店
電話(日二二一四 三四三)(中一二四九 二二四)

本行代理
英商怡大洋行
滿洲鉛油有限公司
新田皮帶製造會社
羽田線帶製造會社
中川金庫株式會社
西田衡器製造所

中國劇 辻聽花先生著
是書係北京順天時報社所發行書中中國四千年間之劇史內容逐序叙述有考據梨園內情與優伶生活條分縷析言之綦詳且有中外偉人名士題詞序文及名伶各種照片及歌詞裝璜華麗梨菊競爭洵爲宇內破天荒之傑作而案頭陳列之珍品也
每部定價現大洋一元五角郵費一角

金少梅集 梅花道人編著
是書爲著名坤伶金少梅所編著者書中含有海內名士文人評劇大家之序文筆詞月旦劇評小傳等且加以少梅十華各種相片十餘幅
每部定價現大洋一元郵費一角
以上兩書係北京友人寄賣卸各埠分館欲購須先將書價寄來方能將書寄去本館不能計欠
盛京時報社代售

朝鮮銀行
本金八千萬元
現已收入資本金五千萬元
積立金八百五拾參萬元
朝鮮京城南大通門區 振替貯金口 京城三三三番
本行辦理存欵貸欵割引海外匯兌事務買賣金塊銀塊其他一般銀行業務莫不執行並在朝鮮滿洲海參威山德爾斯克管理金庫事務
分行及出張所
日本、東京、大阪、神戶、下關
朝鮮、淸山、大邱、仁川、平壤、鎭南浦、元山、群山、木浦、
滿洲、釜津、會寧、大連、旅順、營口、遼陽、奉天、奉天新市街、鐵嶺、
東三省、開原、四平街、鄭家屯、長春、吉林、安東縣、龍井村、哈爾濱、傅家甸
中國本部、上海、青島、天津、濟南
俄領、海參威、尼科利斯克、貨幣交換所 斯伯斯克、
美國、紐約
及外倫敦巴黎及內重要之地均有代理處兌匯分行及出張所

內科外科一般診療
吉田醫院
日站江之島町一四 電話三一二七

軍閥又弱一個矣

鄂垣近遜之兩湖巡閱使
兼湖北督軍王占元

鄂局歸蕭耀南維持（六日發 漢口專電）

▲開緊急會議結果
▲鄂軍已大敗不支

本日（六日）午後一時武昌緊急會議之結果決定由蕭耀南所部維持武漢秩序

又電云緊急會議之結果武昌秩序任蕭耀南維持王占元則當退出鄂省前往上海

又電云據武昌消息王督軍于六日在督軍署開緊急會議請直軍總司令蕭耀南代理督軍職自己則希望退隱惟蕭表示拒絕謂未奉中央命令等語僅承認維持武漢秩序是時此間謠諑紛傳人心恐慌

又電云四日蒲圻新堤方面之衝突戰況激烈兩軍以砲火相見比至晚間鄂軍不支大敗是時敗兵陸續退回武漢五日午後由新堤臨湘方面抵漢之洸江丸曾被槍擊飛彈如雨幸未命中

又電云湘軍確已佔領羊樓司

又北京電云直軍赴鄂非以援王實爲扶植勢力計惟王不悟此間消息迭接蕭電謂援助鄂軍事蕭靳婉辭拒絕非奉吳子玉命令無可如何等語以致王頗焦灼當請中央准免現職令蕭督鄂並擬將督軍印綬交付蕭氏劉（承恩）即乘軍艦離鄂避難蕭劉亦均拒絕接印是時鄂王避難一事亦不如意大有進退維谷之勢

起用張勳乘時復熾（七日發 北京專電）

▲據某夕刊之所發表
▲第不知東海承認否

一時息滅之起用張勳說近自鄂局變化後又復盛傳保張使繼議利用張勳以阻直系得鄂省地盤京中與政府有關係之夕刊某報申發表略云張勳巡閱長江問題頃經閣議審議當將該案諮詢蘇皖贛鄂四省督軍意見就中皖鄂兩省督軍均已表示贊成惟東海因前有種種關係未知果否表示承認耳

令奉軍以全力對蒙（七日發 北京專電）

▲中央不能供給軍費
▲請其不必援助鄂省

張使電請中央撥給軍費鄂王請求急援惟軍費無着雖以實行請即發給一百萬元以資應用當局政府復電張使軍事不必援鄂餘不應急無事全力對蒙之爲愈也云云

罷王任蕭閣議否決（七日發 北京專電）

黎元洪談希伶及其他重要人物呈請罷免王占元命蕭耀南署理湖北督軍當于六日閣議決定謂蕭未曾開戰其果能驅逐湘軍與否尚屬疑問須俟成績照著後方可決定並派陸軍次長何恩溥前往保定請曹錕實轉告蕭耀南又據一消息云蕭氏督鄂舉派必須要求張勳督皖以圖地盤是以蕭之督鄂案遂難決定

何護軍使保留軍火（六日發 上海專電）

粵鄂兩省人民關于小川號軍火問題向各方面極力運動茲據某洋人云日前北京政府電令何護軍使將該軍火輪送鄂省交付吳佩孚何氏不敢奉命決意保管在上海稅關倉庫而不移置于他處

議決各派漁業委員（六日發 北京專電）

爲軍部因經費支絀籌款以資接濟曾提議設置漁業督辦徵收漁業稅分府方面對此議論紛歧本日國務會議決定由海軍農商交通財政四部各派委員四名組織漁業委員會該督辦一目暫不設置

主張直接交涉魯案（六日發 北京專電）

▲中華新報之議論

中華新報論云所謂國際外交者今日親甲排乙理無須守同一之義云並保陳山東及青島之政治軍事經濟的價值並謂不可以該地委于日本中國何所恐而不敢自動的要求日本還付此間有情事有雖然今日則不然形勢異乎前日中國倘或提出對案以相談判假令不得結果現狀尚可得而維持但今之政府已無辦理此項大事之信用于國民故爲國民者亟宜監督政府從事談判一面宜組織中日交涉研究會選代表若干人參列談判並由該代表每日報告會議詳狀以便得輿論之贊成中此得以了事則不僅中日兩國之幸抑亦世界之大幸也倘或不成即有以預定之方針臨于太平洋會議之一途耳

俄員蒞滬發表意見（六日發 上海專電）

▲遠東政府希望解決之事項

俄國遠東政府商務官杜爾喀解夫日昨來滬即時發表左記意見謂此次經僑林爲首者專來華之使命係爲解決下列三項一、蒙古問題二、中東鐵路問題三、關于通商條約之各種問題該氏關于在華境內之俄國軍隊曰恩琴之劫掠庫倫中俄兩國人民因之蒙損害數百萬元張家口海拉爾及俄境亦被騷擾此次出兵事變一定俄軍即當撤防並謂通商條約草案以平等與利益爲本中俄兩國之所主張雖彼此稍有不同之處當亦不難解決中俄雖未經簽字正式條約然兩國國民已在國境開始通商云云

會議案須一致決定（二日發 華盛頓來電）

二日華盛頓波斯杜報論評略云此次太平洋會議擬以全體一致決定各項問題並非付諸表決是以雖一國之不贊成尚能與以否決此種辦法較諸表決更爲容易例如參會五國均行主張撤廢菲島防備倘美國一國表示反對即可否決是則決議一層較爲簡單由此觀之[illegible]不妥當云云

留法學界攻擊朱使（七日發 上海專電）

▲向法商訂借款
▲我國所受損害

留法學生聯合會及其他六團體以攻擊朱啓鈐之文章致函于滬上報界附有六月二十七日表記大致略云朱氏前者訪法竟私與法國交涉借款訂借三億法元當經法閣議通過現交財政委員會審議金額三億法元以全國交通實業之購買材料爲抵押就中七千五百萬法元交付中國政府二千五百萬法元充作手數料二億法元放存中法實業銀行然中法實業銀行業已破綻則我國方面所受損害實在三億法元以上云云

魯耶兩案屏諸會外（二日發 華盛頓來電）

據非正式報告云山東及耶布島問題因日本側之主張現已決定認爲太平洋會議範圍外之問題是時美國希望在太平洋會議未開會前解決耶案

豫軍援鄂亦非得已（六日發 漢口專電）

豫軍司令趙傑昨（五日）抵漢口趙部第一混成旅已自五日開始輸送就中二營現已抵漢趙個本爲直系惟合經王占元援助義不容辭是以同情于鄂王

輿論對於直軍態度（七日發 上海專電）

鄂軍不振王請辭職之說傳至此間一般人士以爲鄂局必當大變特變對于直軍態度之輿論除反王派外其他均云不職曹錕得地盤策略得恐頗不以爲然

要求收回軍港原案（七日發 北京專電）

▲參議院請願使調查

海軍部提議須在太平洋會議要求收回各國在華軍港已詳前電令復項原案大致如下此次會議以國中國海面保存領海利權爲第一要義前此租借與外人之旅順威海衛等軍港稅諸權護國際聯盟主義應當一律還付中國務請國務院亟宜訓令顧公使調查各國是否將派海軍人員參會如各國果擬派遣此項委員吾國亦須特派海軍委員云云當由六日國務會議電令顧使調查該案

各地專電

黨匪集中烏得（北京七日專電）綏芬電告中央云前在庫倫被赤軍擊敗之俄黨蒙匪現在烏得集合籌備送逆企圖報復

鄂事牽動大局（北京七日專電）當局定于九日在國務院協議鄂局善後問題新內閣或即因之崩壞亦未可知

湘軍砲擊英輪（上海六日專電）英輪兩隻駛至岳州附近突被湘軍砲擊華客一名受傷

東省鹽稅問題（北京六日專電）奉省商事團體于東省鹽稅條款問題兩次抗議張作霖對此每以權運局之收入並非鹽稅相拒絕最近張又電請中央撤廢權運局而令奉天省承辦鹽運云云

武昌大起恐慌（漢口六日專電）第二十五師業已渡江駐紮武昌城外居民因之異常憂慮

▲參會意見述×（北京七日專電）東海行將發表關于太平洋會議之意見書惟其內容爲一般的並非詳細的

▲王使入府請訓（北京七日專電）新任駐比公使王景岐昨謁東海請訓

▲湘軍討鄂宗旨（北京七月專電）湖趙電致當局略云此次討鄂並非反對中央實係逐王中央倘或免王湘軍停止前進

▲令晉調兵援鄂（北京七日專電）鄂王電請中央通令晉皖兩省及東三省調兵往援中央因此電令晉省閻督抽調一旅赴鄂

▲孫令民黨愼重（漢口六日專電）孫文密令在鄂民黨云務須愼重勿輕舉妄動

▲湘趨鄂黔自治（漢口六日專電）湘趙派員前往黔滇協議乘機實行聯省自治

▲藏番又犯川邊（北京七日專電）陳遐齡急電中央云藏番現又進犯吾軍防綫

威氏對日斷言（東京七日專電）倫敦香山電云著名化學家威利哲爾羅亭克氏斷言日本對于太平洋問題其可取之方法有二一爲制限此項問題一爲調節產兒問題同時提議英帝國凡注意此事之各部當與美國日本開一豫議會然此議因未得會場同意即行作罷

前德皇之借款（倫敦五日來電）普魯士財政部員希寄氏之著作近已在柏林發行內載自歐洲休戰以來普魯士國整借與前德皇之款已達六千九百萬馬克以其在德國之財產爲抵押云云

愛爾蘭大會日期（倫敦五日來電）據都伯倫布告云愛爾蘭新芬黨議會定于八月十六日召開全體大會現已發出傳單邀請各議員中有現被監禁者三十六人

英會議已閉幕（倫敦五日來電）英帝國會議今日行閉會式彼此辭別頗爲誠懇並已表決致詞告辭英皇

軍閥凋落

北派在西南之唯一代表
一敗塗地之陸榮廷

▲商輪失火航行（倫敦四日來電）大西洋郵船會社斯馬杜拉丸（五千八百五十噸）載貨失火然竟繼續航駛經過倫敦

▲西軍擊退敵軍（馬杜利五日來電）據公布云西班牙軍隊現已佔領摩洛哥之「虛斯丁那」並擊退「蘇克拉」之敵軍敵人受重大損失

▲俄挪商約草定（倫敦五日來電）俄與挪威兩國委員在瑞典京城草定通商協約之各重要條款業經挪威政府認可

▲俄不干預土希（鄂爾森哈斯五日來電）關于赤軍侵犯小亞細亞或傳西洛夫將軍與土耳其及其他東方各國接洽商議等事俄國公使業已否認並稱俄政府斷無干涉土希戰事之舉

歐美來電

英准婦女參政（倫敦五日來電）英下議院一致通過議案規定于三年過渡時代之後英國民政准婦女與男人均等參與職務但須考慮婦女相當之位置至關婦女與男子薪俸之比較當于三年內加以考察

俄國饑餓現狀（倫敦五日來電）據哥卑納給電俄國饑荒形勢日來益見危急實足驚慌概算現在饑餓待斃者約達一千萬人

預議會竟作罷（倫敦五日來電）美國哈總統邀請參與縮小軍備會議之事業經大加討論

日本電報

實行掃除黨匪（東京七日專電）日軍現正着手掃蕩在烏蘇里沿線橫行之巴爾智仙及馬賊業于七月杪下旬由曹多夫嘎耶至尼港地方一律實行討伐結果押收彈藥武器其餘尼港巴爾知仙司令官嘎拉奴夫亦爲日軍所捕縛

東宮預定行程（東京七日專電）東宮殿下預定于十[illegible]滯留四月

日本對耶島案（東京七日專電）日本刻已聲明取消耶布島之最初主張承認修士氏四月四日之通牒

貿易輸出超過（東京六日專電）大藏省發表七月對外貿易輸出一千七百三十一萬圓輸入一千零四十五萬圓輸出超過六百八十六萬圓自一月後輸出共計一億三千九百四十七萬二千圓較諸昨年減少八千七百三十五萬圓輸入九千五百五十四萬圓減少四千二百九十五萬七千元輸出超過六千三百九十三萬二千圓

▲運送御艦燃料（東京七日專電）東宮御艦定由新嘉坡直赴橫濱當派特務艦前往補給燃料

▲捕獲海盜船隻（東京六日專電）吳港捕獲海賊船四隻均係搶掠瀨戶內海者

▲又傳訊滿鐵案（東京七日專電）山田潤次氏中西清一氏均被傳訊良久

▲更調軍官預聞（東京七日專電）軍官更迭當于八月中旬發表

命令專電

▲大總統令（八月四日）

內務總長齊耀珊呈准察哈爾都統張景惠咨請任命王陸祖試署沽源縣知事應照准此令▲內務總長齊耀珊呈准直隸省長曹銳咨請任命陳文光爲保定督察處督正應照准此令▲陸軍總長蔡成勳呈請任命佟永瀚爲陸軍第三混成旅步兵第一團團附昝揚開爲第二團團附王愼機爲第一團第三營營長管秉藻爲第二團第二營營長薛履新爲第三營營長朱其昌爲少校副官均照准此令▲陸軍總長蔡成勳呈請任命劉仙洲爲陸軍第二混成旅步兵第二團團附歐陽鵬爲陸軍第二混成旅步兵第二團第一營營長均照准此令▲馬鴻仁給予四等嘉禾章此令

（八月五日）

▲任命馮玉祥爲陸軍第十一師師長李鳴鐘爲陸軍第十一師步兵第二十一旅旅長張之江爲第二十二旅旅長此令▲財政次長代理部務兼鹽務署署長潘復呈河東鹽運使金鼎勳調部任用請免本職金鼎勳准免本職此令▲任命張英華署河東鹽運使此令▲司法總長董康呈請任命朱樹聲署直隸高等檢察廳首席檢察官朱頤年署直隸天津地方檢察廳檢察長王圖恆署直隸保定地方檢察廳長錢協同署山西太原地方檢察廳首席檢察官何基署山西太原地方檢察廳檢察官莫潤華署湖北高等審判廳推事陳光幡署河南高等審廳推事牟家夔署東省特別區域地方審判廳檢察所檢察官均照准此令▲陸軍總長蔡成勳呈請將陸軍第四師步兵第十五團團附宋鶴年免去本職應照准此令▲陸軍總長蔡成勳呈請任命王紹先爲陸軍第四師步兵第十團團附應照准此令▲陸軍總長蔡成勳呈請授蘇國棟張棟爲陸軍步兵中校方冠英張百順爲陸軍憲兵少校范甸春爲陸軍步兵少校蕭錦瑤爲陸軍輜重兵少校彭克剛陳裕光爲陸軍三等軍需正饒漢仿爲陸軍三等軍法正均照准此令▲陸軍總長蔡成勳呈請授李夢元鄂學淵爲陸軍騎兵少校沈逢甘爲陸軍步兵少校傅恩霖爲陸軍憲兵少校均照准此令▲司法總長董康呈核前英屬北波羅洲總領事謝天保因案判處徒刑委由援護情堪矜憫擬請准予特赦等語本大總統依照約法第四十條宣告特赦謝天保將原判徒刑免其執行此令

（八月六日）

▲財政次長代理部務潘復呈請將灤陽監督余詒免去本職余詒准免本職此令▲任命米材棟爲灤陽監督此令▲國務總理靳雲鵬呈請將秘書楊愈章秦樹忠免去本職應照准此令▲國務總理靳雲鵬呈請任命李光榮試署秘書廳僉事應照准此令▲陸軍總長蔡成勳呈請授查耀爲陸軍步兵中校▲正藍旗滿洲都統志錡咨請以富明阿玉麻陞補正藍旗滿洲參領崇峻校煜陞補參領英璞長春陞補副參領德瑛榮秀陞補印務章京均照准此令▲儒尚沙多給予一等大綬嘉禾章此令▲吳爲阜晉給二等嘉禾章俞鑾桐金富有均晉給三等嘉禾章吳敦義趙子相陳協恭均晉給四等嘉禾章此令▲彭超衡晉給三等嘉禾章徐國瑞姚金鏞均給予四等嘉禾章此令▲胡浩如岑兆徵均給予三等嘉禾章徐家璘給予四等嘉禾章此令▲郭泰勝恩康晉給四等文虎章張誠熙晉給四等文虎章此令▲石毓琦晉給四等嘉禾章此令

太平洋問題討論會之成立大會

昨日（四日）下午二時太平洋問題討論會。假海軍聯歡社開成立大會。一時都中學者暨報界記者。紛紛加入。到會者計百五十餘人。首由衆公推黃鍚銓主席報告籌備經過情形次討論簡章修正通過。即推選理事十八人王正廷王寵惠梁士詒朱啓鈐葉恭綽陳振先黃炎培羅文幹張煜全鄭洪年張孝若駱繼漢黃鍚銓周詒春黃郛陳垣蕭其述劉展超等均當選。次公推葉恭綽爲總幹事。並推定各部主任如左。研究部正主任陳振先。副主任史久光駱繼漢。編譯部正主任李盛鐸。副主任沈運鈞黃綸芳。宣傳部正主任黃顯光。副主任倫誠之廖襄。事務部正主任黃鍚銓。副主任樊守執包承志。復次由王季子史久光等。相繼演說後。攝影茶會。五時宣告閉會。茲將該會修正之簡章錄次。

▲太平洋問題討論會簡章

第一條 本會定名爲太平洋問題討論會

第二條 本會以討論太平洋問題及此次太平洋會議我國應取之態度應提之議案應執之方法爲宗旨

第三條 本會會所暫設于北京六部口新平路二號

第四條 志願加入本會者經發起人二人以上之介紹均得爲本會會員

第五條 本會設理事若干人總幹事一人均由會員推選之

第六條 本會分研究編譯宣傳事務四部各設正主任一人副主任一人或二人均由總幹事推定之隨時報告大會

第七條 本會定每星期開常會一次遇有必要時得召集臨時會議本會議細則另定之

第八條 本會經費由會員自由捐助

第九條 本會于太平洋會議終了後得經大會議決解散

第十條 本簡章如有未盡事宜得由大會議決修正之

赤塔政府之外交談

赤塔八月四日華俄電赤塔達羅德通信社記者。曾於日前往訪遠東共和國新任外交次長楊森一次。茲據楊森氏所談。關于東俄與其最密切各國之關係。分記于下。

（一）東西俄之關係 遠東共和國與蘇維埃俄羅斯之關係。斷不致有何變遷。蘇維埃俄羅斯政府自正式承認遠東共和國獨立後。即根據其承認之宣言待遇東俄政府。中央行政委員會訂立各種條約。亦正漸次實現。現時兩國之關係。完全根據兩國之條約及遠東共和國憲法。

（二）中俄問題 現時遠東共和國與中國之問題。已有解決之望。遠東共和國政府。已屢次向中國表示其願與中國訂立友誼邦交之誠意。並正式宣言拋棄俄國在中國享用之治外法權。吾人當根據平等互助之精神。與中國締結新關係也。

（三）日俄問題 吾人與日本關係之可謂一大不幸事。日本之駐兵東俄。干涉吾人內政。實爲日俄兩國締結友誼邦交之大障碍。日本對于東俄以注意太甚。致採用此種卑下手段以圖增長其勢力。吾人切盼及早覺悟知其欲于東俄謀得相當利益。非以和平方法不爲功也。

湘民軍謀取贛省

據軍界確訊。屯駐湘東醴攸等處之民軍首領蔣作賓。日來與湘軍謝國光之第三旅聯合規定。由攸縣出發進攻永寧蓮花各縣。蔣任總司令謝爲副司令一方並與粵北許崇智聯結。由粵北南雄始興進攻。使贛軍首尾不得兼顧。以期得手。湘民軍此種攻贛計畫。陳光遠已電中央。請示機宜云云。

浙人中竟有反對制憲者

上海浙江旅滬同鄉會徐存仁等來電云。北京大總統國務院鈞鑒。浙省自秀民周繼潆褚輔成等勾合督署參謀長范毓靈實業廳長雲韶。蠱惑盧督。誘之以衆長。哄之以西南盟主。遂有制憲運動。倉猝組織。利在包

又有倡設第三政府者

▲顧品珍之電報

粵軍戰勝桂軍之後。似乎西南各省可爲粵政府所統一。但事實上確有不然者。聞雲南顧品珍現已倡議建設第三政府。意在脫離南北。自成一種新勢力。業經分電川黔湘三省聯絡一致行動。茲錄其原文如下（銜略）自政綱改組。時局益棼。混沌。而解決無期。救國者倡聯省自治之主張。爲統一國家之先導。風聲所傳。舉國從之。然爲政要在力行。其辦法如何進行如何。自不能不切實籌商。爰于一是極一商衷于一是。亟宜籌設第三政府。以解糾紛。鄙意今日欲謀自治之發展。以建設聯省政府。于各省自治信仰之上。則合舉代表會議。實爲當務之急。擬請由聯省諸公商擇地點。以便選派代表與會。積極進行。庶幾合西南團體。以與各省聯絡。俾分離之國家。由自治主義而復歸于統一。則中國前途庶有豸焉。謹佈徵忱。伏候明教。顧品珍叩。

招商局圖南快輪准于舊歷七月初十日早……

歡迎華商

花柳病 皮膚病專門 生殖器病 外科（住院隨意）

日專治 眼病、花柳病、心臟病、外科諸症

花柳病關係重大

花柳一症　各國注意　惟獨中國　以爲兒戲　提起此事　令人差啼　咱們同胞　四萬萬餘
患花柳者　三分之一　這種病症　與別大異　不但傷身　而且染妻　妻子受害　不能生育
共和民國　十年成立　國家所靠　國民兄弟　民强國富　民病國虛　人民有害　國大關係
原是羞症　又壞名譽　身體懨懶　困苦之極　親戚難見　朋友難提　輕者不治　重者難醫
遺害三世　悔之晚矣　我勸同胞　人人注意　患此病者　必要請醫　腐敗治法　實不爲奇

愛五族共和强國

慈熱心普救人民

庸醫殺人　巧網漁利　慣用頂藥　暗把人欺　水銀輕粉
分量重劑　用下此藥　以求速愈　雖然見效　無非緩期
不論良心　那管天理　由輕治重　害人無比　再若犯者
可了不的　傷損五官　破爛喉鼻　骨節疼痛　動轉難移
這種毒藥　精虫受敵　生活一世　斷絕兒女　十有八九
陽萎不舉　看此光景　娼窰少去　染上此病　誰把你醫
即便染病　奠投庸醫　費錢小事　性命關係　仔細參詳
令人可懼　本醫見此　用心注意　破下工夫　參考泰西
十有餘載　轉回本籍　花柳醫社　已經成立　于石橋街
牌匾爲記　花柳醫科　不治別的　精益求精　密益加密
患花柳者　諸君注意　無論新久　皆能保愈　魚口便毒　白濁淋濁　楊梅疳瘡　升天落地
特別良方　即把根去　藥到病除　再犯不易　普救同胞　熱心對于　困苦艱難　一概施醫
貧民人等　分文不取　非是金錢　那等目的　注重名譽　吾心所欲　介紹同胞　來把病去
本社新由上海運到最新注射藥德國九百一十四號藥針　無論如何危險各種梅毒下疳慢性橫痃或咽喉肛門潰爛及骨節疼痛等症注射一針七日保痊　永遠不犯此藥乃萬國醫會贊成認爲全球第一花柳聖藥染此症者諸君注意注意莫失此良好機會也

本社開設奉天鼓樓消干石橋胡同路北便是　分設哈爾濱道外濱江縣署對過大白樓便是

奉天 濱江　花柳醫院主任　何子範謹啓

花柳 哈郎清血丸 良藥

原名 哈郎清血補身丸

梅毒淋毒下疳魚口諸症 確實者 **哈郎清血丸第一**

雖坊間多有賣藥而其効能無論何人苟染此症必須速服此**哈郎清血丸**勿爲他藥所惑

本舖　大阪清水谷西之町　順和堂大藥房

此藥專治
◎楊梅結毒　◎魚口便毒　◎疔瘡橫痃　◎五淋白濁
◎尿道糜爛　◎小便不通　◎全身發疹　◎頑毒入骨
◎關節疼痛　◎眼花朦朧　◎毛髮脫落　◎痔瘡並發
◎咽喉疼痛　◎聲音枯嗄　◎鼻梁崩壞　◎陽莖腐落

等一切難症若能服用此**哈郎清血丸**則將其病原之毒菌驅除根絕淨盡無有再發之虞　實爲環球無比之靈藥也　近有售同名之假藥者賜顧諸君請認明順和堂大藥房字樣及骨牌之商標爲要各埠大藥房均有代售

藥價　大瓶大洋二元每打二十元小瓶大洋一元二角每打十二元

哈郎清血丸必有此商標謹防假冒

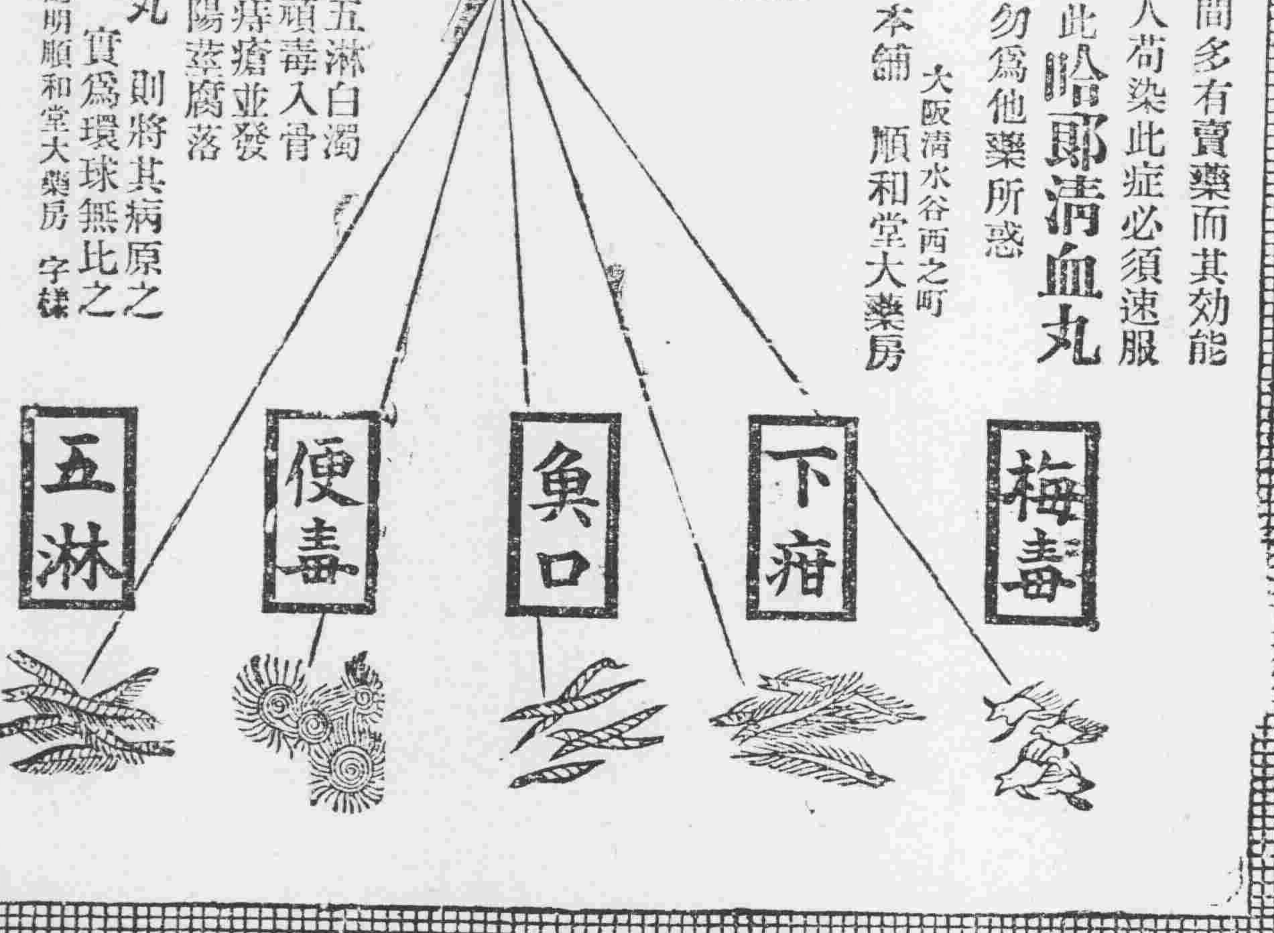

金鶴香水

凡香料消費之多寡每　國民開化之程度爲正比例「文明國民其使用香料之量數必多於未開之人民可無疑義單就使用香水言之於正確之意味不遇欲圖禮儀之大雅衛生之必要乃往昔之人有謂爲奢侈浮華此不亦誤之甚歟
敝商會有見於此乃益推廣金鶴香水之銷該香水實具有促進東洋文明發揮社交上圓滿快感之能力紳士淑女一日不可缺之必需品也　文明焉香水誠有不可或離之關係！
即、各界諸君賜顧愛用爲幸

金鶴香水本舖

株式會社 大崎組

大日本大阪安土町

營業課目

軍裝軍械　硬煤烟煤　羊毛皮件呢絨　包辦工程
各種機械　五穀雜貨　電氣機械器具
鐵道材料　海味肥料　滊車並其材料　代理
五金雜貨　油類木料　焦炭硫黃黑鉛　水火保險
銅鐵水管　道木洋火　棉花洋絲洋布

株式會社 大倉組

總行　日本東京市京橋區銀座三〇七

分行　北京 天津 營口 上海 九江 香港 安東　倫敦 紐育 漢堡 西士尼 大連 本溪湖　總日本各地

奉天出張所　奉天十間房　電話五六五番

本號總房設奉天大南關◎製藥目錄本奉贈函索即寄

老福順堂廣告

奉天巡按使化驗◎北京內務部立案◎奉天警察總廳化驗

頭痛藥 治偏正頭痛保管藥到病除每包五角	睡藥 治夜不成眠功能安神穩睡每包八角	胃痛散 治男婦老幼一切肝胃氣痛每袋三角	健胃散 治消化不良功能健胃消食每袋四角	癬疥水 治諸般癬疥及一切皮膚病每瓶四角	感冒藥 治風寒感冒功能解熱發汗每包二角	祛痰散 治痰多積塞氣管略出無力每袋五角	咳嗽藥 治勞傷咳嗽功能清肺止咳每盒八角	瘡毒膏 塗楊梅下疳一切疔毒惡瘡每盒四角	治痔膏 塗內外痔瘡一切痛癢腫潰每盒一元	瀉痢散 治日久瀉肚赤白痢疾等症每袋三角
脚氣水 治乾濕脚氣功能消毒止癢小瓶四角	牙疼水 治風火蟲牙一切牙痛每瓶定價五角	吐血藥 治遠年近日一切勞傷吐血每袋五角	大補血 治男婦虧血身弱面白各症每瓶一元	殺蟲散 治腸胃寄生蟲一類患每包一角五分	消毒丸 治血中鬱毒不清瘡痛各症每袋四角	淋濁丸 治五淋白濁功能利水消毒每袋五角	梅毒丸 治魚口便毒楊梅下疳各症每袋六角	退癀散 治寒熱往來老幼瘧疾每包定價三角	瀉下藥 治便毒功能催瀉清潔腸胃每袋二角	遺精藥 治遺精遺濁生殖器病等症每袋六角
虎骨熊油膏 治腰腿疼痛四肢麻木等症大張六角	參茸百補丸 治氣虛身弱精神困憊各症大匣五元	寧坤至寶丸 治胎前產後子宮月經各病每匣二元	小兒驚風散 治小兒抽風夢中驚恐等病每袋三角	小兒消積散 治小兒一切腸胃疾病每袋定價三角	理血健腎丸 治腎虛陰痿勃起無力每打價十三元	清胃化積丸 治諸般積聚功能清胃化積每盒六角	利水消腫藥 治水腫尿閉功能利水消腫每包五角	通明眼藥水 治諸般眼症功能除炎退翳每瓶五角	筋骨疼痛藥 治全身筋骨肌肉一切疼痛每袋四角	參茸甘露酒 治風寒麻木腰腿疼痛等症每瓶三元

(限於篇幅)　(東三省代賣處)　(不能盡錄)

安東 東益增濟　鳳城 中西藥房　雞冠山 公春利
千金寨 裕綸慶　本溪縣 東元茂　岫岩 興聚勝
寬甸縣 復裕盛　莊河 寶泰隆　牛莊 裕順興
大連 天合金　旅順 福慶和　金州 洪興德
熊岳 洪興裕　蓋平 同合利　海城 永茂興
遼陽 義盛福　騰鰲堡 天裕泰　貔子窩 永顯隆
盤山 德慶隆　營口 福亨金店　營口 成文厚
營口 西益盛　復州 慶生堂　田莊台 恆興利
鐵嶺 永慶生　孫家台 萬盛裕　開原 豫豐長
開原 廣和益　昌圖 寶聚源　懷德 聚昌隆
法庫 永盛德　梨樹 福勝魁　四平街 裕慶亨
雙山 福盛德　公主嶺 三合公　馬仲河 義昌和
八面城 順興當　洮南 德興盛　通遼鎮 聚興當
山城子 春玉成　東豐 三文遠　西豐 同順祥
西安 廣昇長　太平哨 寶慶祥　樣子哨 興順成
興京 萬隆當　朝陽鎮 興合智　桓仁 聚生永
新民 德勝和　黑山 利源遠　興城 瑞興德
錦州 育發祥　連山鎮 瑞德堂　義州 寶增源
綏中 大順成　綏中 華勝福　白旗堡 元茂魁
石山站 福順增　遼中 萬聚長　伊通 銘記號
長春 天合慶　張家灣 興和隆　張家灣 玉記行
德惠 天成德　石頭城 復盛湧　阿什河 恆興合
賓州 德昌恆　磐石 恆興泉　下九台 義德盛
吉林 天合昶　吉林 濟生藥房　璋春 德順興
依蘭 永春泰　一面坡 福增永　通河 永盛發
卜魁 天合潤　呼蘭 人和成　巴彥 源豐慶
拜泉 義和福　綏化 天合泰　海倫 源通厚
慶城 義興東　安達站 興盛增　黑河 双盛東

東三省新聞

▲奉天▼

○張使致電中央述聞

▲不外熱河都統問題

據使署消息張經略使接到中央關于奉軍只准通過熱河不得常川駐紮之覆電甚爲不悅以姜都統既有平定蒙亂之實力因何疏視俄黨蒙匪之援亂一至于此其居心誠爲叵測日昨復致電中央大致謂姜都統既能平定蒙亂可將奉軍一律(係指赴熱之二十八師而言)撤回不然因一人而貽誤大局未免不值識者謂應令二十八師師長汲金純暫行代理以便早日平定庶不致一誤再誤等語所聞如是姑誌之以俟續聞（言）

○張作相電告赴索

張經略昨接二十七師師長張作相由哈來電大致謂在哈(爾濱)一帶之軍隊刻已檢閱竣事犒賞完畢定于明日起程前往索倫山一帶特此電聞餘容後詳（言）

○莊河縣請領槍彈

省長公署昨接莊河縣知事李紹陽來文略云該縣盜賊乘機蜂起槍彈不敷應用請領快槍二十支子彈二千粒當經王代省長批覆照准云（言）

○令梁代師長赴鄂

張巡閱使因見于湘鄂戰事之日益吃緊直省態度曖昧不明現已電令代理第一師師長梁朝棟率領該師第二旅全旅軍隊迅赴鄂省聽候王巡閱使調請示機宜以便援助云（言）

○派員調查水災

遼河兩岸相距六十里之田地均被水淹並沖毀房屋報告到省王代省長特于日昨派員前往該處調查以便酌量賑卹云（年）

○張使籌進京續聞

張使因湘鄂戰事擬定進京已誌前報茲聞張使已飭令副官處及衛隊營預備行裝一俟公協當於十五日前後搭車西上一面電召張作相迅速回奉代理使署職權云（年）

○經略署節省經費

蒙疆經略使辦公處業已遷至使署前新建之房屋聞張使現爲撙節經費計令與各當伸會議電請中央允諾決定于九月一日起各職員凡兼差者不兼支薪現已通令遵照辦理云（年）

○馬龍潭長江風說

洮昌道尹馬龍潭辭職遺席仍以郁林布續任曾誌本報昨聞張使以爲前道尹學識品行殊堪嘉尙擬薦任江省省長現正徵求吳督之同意云

○法庫縣私帖收竣

法庫縣林知事日昨呈報省公署謂縣屬各商號發行之各種私帖經督促商會嚴令收回于上月底已收回完竣除第一期收回之八萬餘元已經焚燬外本期(第二期)共收回私帖十一萬三千元當即在縣署內監視焚燬云（仙）

○張旅長請領槍械

新編騎兵混成旅長張榮以該軍槍械子彈兩宜置一以備應用特請明張使將該軍所有殘廢步槍六百餘枝並殘廢子彈九萬餘粒派人押送晉省即請照數補發新子彈以便分發兵士云

○中行宴會同業

中國銀行日昨(星期日)正午招請交通銀行東三省銀行東三省官銀號與興業銀行商業銀行及公濟平市錢號等一般首要人物在德發樓治席宴會稱云歡洽一時車水馬龍頗爲熱鬧云

○第九旅旅部成立

新添之第九混成旅除在本省招募兵士已足一團外其在山東招募之新軍一團現亦足額該旅旅長牛永福現將該旅旅部在廓房地方組織成立並呈請張使轉飭週知云（仙）

○第一旅撥兵護路

四洮鐵路各站先前會由騎兵旅派兵守護自騎兵旅開拔往蒙後由該路路警守衛茲者洮遼間鐵路守使以庫匪動亂與該路關係極重現遂派遣所部第一旅第二團第一營全部分往守護云（仙）

○發給當選人證書

省議員覆選告竣第一區覆選監督趙知事業將各當選人姓名籍貫履歷及得票數目選舉情形彙案呈報選舉總監督發核王代省長當據以請示張使亦無異詞聞已由覆選監督處發給當選證書與各當選人聽候召集云

○安東縣呈報水災

近來大雨連綿各縣呈報水災之事時有所聞茲聞安東縣林知事日昨呈報省公署謂該縣沿江各村均遭水災禾稼多被淹沒房屋亦多冲毀現正派員詳查酌量給恤云（仙）

○教育廳召開會議

教育廳謝廳長以暑假將終所有開學後應行興革事宜亟須召集各校長會議一次以便有所依據是以于前日特召省立各校校長到廳會議歷數鐘之久始行散會云

○開原繳到紗廠股

財政廳王廳長對于各縣應募之紡紗廠股款迭次催令各縣迅速繳省以備應用茲開原縣文知事已將應募之股款五萬元于日昨派員繳省云（仙）

○單世俊檢驗倉庫

新任副官長單世俊繼任後奉當道之命前往存儲軍需物品之各倉庫親視檢驗所有物品數目以便查核云（言）

○十一旅分設團部

右路巡防改編之十一旅現已編制完竣該旅旅長以安東地方爲我國東部之樞紐關係極重現特將該旅第一團團部設立該處以資鎮懾云（仙）

○當選省議員被控

省議員覆選當選之蘇士達現經證四維在省長公署呈控謂資格不合宜即取消當令行瀋陽縣以覆選監督名義詳查具稿如果不合即由候補者補入云（主）

○柳河縣知事易委

代理柳河縣知事宋世傳現經王代省長將其撤任遺缺以于貴良署理聞宋代理知事計已僅一年係由樸子哨縣佐升任者今竟被撤矣（主）

○通令辦理聯防

青紗障盛各屬胡匪擾害頻仍雖有警團力其單薄若不設法恐貽鞭長莫及之虞現經王代省長規定凡有匪患地點須會同他省聯防勦捕務須剿平匪巳通令各縣知事暨警察所長遵照辦理云（年）

○關軍需課長逝世

督軍署軍需課課長關書綸積勞成疾經中外醫士調治未見轉機竟于五日下午逝世張使除派員前往弔唁外特委軍需處長饒作舟代理職務現正查點賬目有無虧欠云（年）

○孟稽查啓程北行

奉軍征蒙司令部稽査孟昭昌前者奉陶菊秋處長指令回奉購辦糧草茲已購齊于日昨(七日)由奉搭車啓行往哈爾濱云（年）

○禁止華人入俄境

我國僑民在西伯利亞經商者已逾二十餘人頃據外交界消息西伯利亞糧米委員會已令我國僑民出境其原因由于食糧缺乏故日來旅居該處華民陸續移居吉江兩省云（鴻）

○照像同業會成立

奉垣照相事業向無同業會近由各家公議組成照相同業會所有價目一律平等以免相互減價兜攬生意之弊聞該會中之最後開市者係天光照相館該號經理蔡錫軒在日本山本照像館從事多年故其藝術極精自上月開張以至今日頗形發達云（鳴）

▲吉林▼

○周廳長節儉經費

新教育廳長周斗欽氏接任後對于所屬職員尚無更動惟查第三科專司理社會教育事務較簡擬將該科事務併入第二科兼理該科即行裁撤至廳內職員查其無關輕重者擬加裁汰以節經費

○議定護路新辦法

東界消息東鐵宋督辦刻與護路總司令在哈議定護路新辦法(一)東鐵沿綫大站由陸軍駐守小站由路警守衛(二)路綫每五華里駐軍隊一排並加派軍隊來往梭巡(三)每次列車之間行由護路軍及路警協力護衛

○六月客車之收入

吉長鐵路統計六月份客車營業成績計一等乘客二百六十四人二等乘客二千四百卅三人三等乘客三萬三千二百六十五人共乘客三萬五千五百五十二人收入五萬一千四百七十三圓荷物七萬○七百斤收入一千七百九十三元總共收入五萬二千二百六十六元

○學界歡宴周廳長

日前四日省立第一中學徐校長聯合省垣各校校長教育會副會長假江南農事試驗場公宴新任周教育廳長以表歡迎席間周廳長將教育行政方針略爲宣布並望學界同志贊助等語繼由各校長亦多表示意見希望周廳長對于吉林教育前途更謀發展精神頗爲融洽至下午三時許始盡歡而散

○濱楡兩知事對調

孫兼省長刻將濱江縣知事盧綸特調爲楡樹縣知事一缺即調委楡樹縣知事英德惠充任

▲營口▼

○溝幫子車道被冲

近數日以來陰雨連綿埠內各住戶之房屋傾圮者比比皆是爲患甚巨該本埠河北京奉車站附近溝幫子附近車道被雨水冲壞以致昨晚六時由津抵站之京奉快車行至該處阻止開行現已修理待修理完善始能通行云

○撤銷選舉事務所

本縣選舉事務所于今春籌備選舉衆議員時成立茲者衆議員于五月一日選舉完畢省議員覆選亦于八月一日選舉完畢該所自無存在之必要除縣長現已將該所實行撤銷并將經費呈省公署查核云

○大昌煙分行開幕

上海大昌煙公司乃英美煙公司之聯號也在滬開設多年近爲擴充營業推廣銷路起見特在營埠東二道街設立東三省分行聘請前本埠英字分行實辦陳静濱爲經理人所出香煙如大中國大小孩大嬰孩等牌皆英美煙公司工廠所製造現各種香煙業已陸續由滬運到刻已開始未悉能否暢銷

▲安東▼

○教練所行將開辦

本埠警察教練所招生一節早誌各報後因高廳長調升江省張廳長接任以來又幾合式房間迄未達到目的近張廳長已將警務重加修葺教練所亦在其中聞不日工竣即可實行開辦云

○孫巡長化民成俗

新安街一署三分所巡長孫翰先到差以來對事認眞頗爲上峯所嘉許該處有破爛市一所均係小販恐有收買竊盜之贓物及違禁物品故警務發給簿記令其註明買賣物品之價目及日期並買賣物品人之姓名以備考查該處商號多係粗人不明其理幸孫巡長將該商號招集分所詳細說明衆商始悉眞相遵照辦理若該巡長可謂化民成俗云

▲大連▼

○庶務課書記被押

大連電話局庶務課書記補森田氏日前被官署訊辦收押探其被押原因係私領該局公款三千圓經上峰查知報告官署治罪究如何容訪再誌

○新招巡查已來連

爲須關東廳警務課近因連埠市面日見發展商民住戶盜案迭出原有巡查不敷應用特派警務部大林氏赴日本內地新招巡查六十四名已于本月六日搭台南丸來連以資分佈云

▲海城▼

○廷知事公畢回署

縣公署廷知事前因省議員覆選各縣知事有參與監視之責特晉省蒞會監視現以選舉公畢遂于月之六日午前十時乘南滿車返海入署視事云

○承審員下鄉檢驗

邑南大石橋附近發現路斃屍身經該會報縣驗昨經陳幫審協吏前往檢驗至其有無何項情形尙未探悉容訪續誌

○又派警游擊西北

警察所所長喬子駿日以青紗障起防務吃緊保安隊出外游擊不敷分配茲由一區派巡長二名一黃綢臣一徐某督率警士二十名出往西北各鄉游擊以防胡匪蠢動而保治安云

▲鳳城▼

○選舉訴訟未解決

省議員覆選日期原定八月初一日各復選區業經遵辦在案惟第八復選區(鳳城縣)前因莊河縣初選之際有選舉人等聯名將弊情提起訴訟當經判決取銷另行復選一番特色云

○銷場稅之反對運動

▲哈爾濱▼

▲商會共謀對抗策
▲代表陳請孫吉督

哈爾濱稅捐局奉吉林財政廳令將哈爾濱現行之牌照稅改正爲銷場稅自八月一日始實行徵收各商家以此項銷場稅與由來之牌照稅比較不但稅率遞增而完納之手續又至繁雜誠屬累商病民之惡稅也衆論僉同實行反對之氣焰以起輿論界一致痛論改興銷場稅之不當請求恢復舊例之牌照稅商界有志更行舉出代表赴吉謁見孫督軍及財政廳披陳利害請求收回成命無如當道持之甚堅竟以無效果而返今者實行之日限迫切反對運動從之愈加猛烈當局之至完全不能徵稅亦未可知當八月一日稅捐局曾出佈告嚴行勸論然而反對側之進行正急一派之呼毫無若何之效果商界有志今且議出左列二策依次進行以爲非達到目的不止之勢其議定者

一、函請在哈之孫督軍要求取消更正令

二、自動的召開工商大會喚起反對銷場稅之輿論傳播一致努力必遂恢復牌照稅之目的

議既定商界有志互選之代表委員會三日午前十時赴吉林濱道交涉局謁孫督陳述商家種種苦情仰祈請願還收成命一面於午後一時在傳家甸商會負開哈埠道外全境工商聯合大會工商界到會者甚爲之擁多有之于門外不得而入者旋由辯士數人輪悉登壇演說牌照稅改銷場稅之種種利害並工商界不得不反對之理由演說者熱辯滔滔氣焰冲天全場洞明內情欣服凡地場內場外掌聲雷動詢近來稀有之盛會也議終散會四日又連續開會討論關於此事之解決以期將見每日連續開會繼近一切云該哈埠工商界對官府命令持反對之態度前出以斷斷等事固非容易第如此項民衆之對一之堅決實爲前所未罕之民行化的現象云

○單廳長行將履新

東省特別區高等審判廳廳長傳疆氏屬法部調京留用遺缺以奉天高等廳長單豫升氏接充已誌本報頃確息單氏日前接到任命即行東來就近大約日內即行抵哈履新云

○通令嚴緝檢察長

前任江省高等檢察廳檢察長楊光湛氏因修龍江第一監獄房糧餉款項與估價不符被司法部查實確有冒濫情事擬按法懲辦楊氏聞風先行遠颺司法部現已通令各省嚴緝聞本埠各機關已接見此項通令云

○董事會俄董易人

東省鐵路俄董事會常董某甲于日昨因事辭職遺席重要未便久懸當經沃局長呈俄人局他幼夫氏接充業經照准氏已于日昨到會視事云

▲西安▼

○教科書仍准適用

西安縣署准教育廳訓令謂前者各學校所添之國語凡教科書中均有注音字母此項字母尙待研究暫行停授在案查各國民生之教科書除第一冊係字母不適于用應即廢棄如第二冊以至于八冊雖附有字母然不碍于教育不必另行更換以免學生另購教科書而資節儉等因鄭賀泉知事准此已將此令飭令勸學所長劉克治通知境內各學校遵照云

○金處長電邀舊僚

東省特別區警察總管理處新任處長金榮貴氏任事以來對于一切公務力加整頓查秘書一職案牘文牘異常重要非有才學宏富之員不足以任特于日昨電邀其舊僚邊錫卿氏來哈委以所職以昭愼重云

▲西豐▼

○新委警官

警察所長王君沛前因連日以來整頓警務不遺餘力茲因青紗障起若無幹員指揮難免貽悞昨特派閻作民充第二分隊長張慶五充第三分隊長鄭月軒充一區一分所巡官各該員奉委後即行整裝分途視事矣

▲彰武▼

○奪回人票

第四區石佛溝屯住戶王喜堯家道小康于夏歷六月二十七日突來步匪七名身穿軍服各持大槍將其子王勤綁去旋即報告該管淸鄉總甲長高育德督淸鄉馬隊十餘名尾追至阜新縣界盡台山與匪接仗歷三小時斃匪一名將人票奪回呈報淸鄉保甲委員備案云

▲義縣▼

○委員盡職

本邑稅捐分局經徵委員傅紹忱品性端方老成練達對于稅務認眞辦理毫無勒索訛詐情弊以故稅款之收入較比從前大有起色誠稅務中不可多得之幹員云

○區官保安

本邑北區淸河門鎮警察區官鄭魁武關心地面不憚勤勞近因該區毗連阜新朝陽兩界種煙者多現在割煙在即恐匪思逞時有犯境消息該區官昨特誥誡長警嚴加防範以免意外而保公安云

▲岫岩▼

○主任視事

公款局主任鄒雅亭前已奉委多日以舊有收捐事務尙未辦理淸楚得難接手刻聞諸事就緒該主任業于八月一日實行視事云

▲法庫▼

○商團成立

本邑防軍開拔後警察實感應付匪患警力不足際此胡匪出沒無常難保不生意外是以商民沈耀亭商務會長由商家自抽精壯青年若干名日商團專任遊查街市緝詰行人現已成立實心任事以補警察之不足云

○省議員當選兩名

昌圖覆選之省議員業經揭曉法庫亦已當選兩名一日陳福一日韓相臣查陳君前已充過省議員一次今又當選君即重遊其于地方興革事宜必另有一番建議云

○興業分行長易人

駐法興業銀行分行行長白玉山因事辭職遺席經總行將駐四平街行長張秉長調升法庫分長之職業已視事查張君人品端正處事和平對于商界諒不致成生滯礙云

▲興城▼

○興開聯防之效果

興屬即接龍崗住戶零星胡匪易于潛藏每至入夏乘間滋擾歷年如是茲幸今歲沈縣長有見于此除除聯防辦法分函各縣招集會議當經公同表決每遇匪耗即于各縣鄰近處着由警甲隨時協擊以期一鼓蕩平勿存觀望自是以後開各縣隣境之處均稱中靖惟興開毘連之大二柱子溝鉛嘴溝地帶疊有中華成字率夥匪三四十名來往招搖幸經淸原警察隊前來協勦兩日之久屢次接仗始將該匪擊散聞已被擊斃夥匪多名餘皆逃散無踪近日地方賴以安枕若非聯防之盡曷克臻此

▲冷鎭▼

○公頌區官

遼中小新民屯鎭警察第二區區官卜顯卿任差以來迄今三載對于地方事宜無不克盡厥職頗蒙上峰所嘉許茲于七月二十六號訊充第四區區官經紳商各界在南門外搭棚餞行并公送額以示表揚云

▲黑山▼

○教育會改選會長

黑山教育會正副會長現已三載期滿照章應行改選遂定于八月七日遵章選舉先期通知學界人員凡具有教育會規程第八條之資格者務請先期來會塡具願書並須照教育會程規第十條繳納入會金及常年會金各一元以便臨時投事閱選舉萬勿自誤至何人當選容訪再誌

○李隊長督警梭巡

縣警察隊長李翰臣以時值青紗障起縣境八道江地方煤礁已經開採人類複雜良莠不齊恐有匪人乘機擾害該隊長遂于本月四日督帶馬警二十名會各分隊長梭巡一週以保公安而靖地方云

▲阿什河▼

○馬科長因公赴省

本邑協領公署左翼協領兼縣署旗務科長馬裕昆因有公事奉張監督命赴省謁見上峰業于今晨七點鐘登車去矣

▲双城▼

○選舉票價高抬

省會議員雙城第四覆選區所屬同賓縣濱江阿城等縣初選當選人先後來双報到有住各俱樂部者有住銀行公司者有住娼寮者數日之間酒肆妓院以及芙蓉娘子殊形發達非常上月二十一日距投票之期僅隔一日所有爲票奔走者實繁有徒不畏炎暑汗流浹背晝夜幹旋足不停步茲聞每張票價有傳八萬吊者有售十三萬吊者尙有某某執票爲奇貨非一千五百元現大洋不售者紛紛不一究誰出價高買票若干容訪續誌

▲扶餘▼

○商舖因債歇業

縣街雜貨商因負欠營口貨債無力歸債南街世增永首先關閉會誌報端各債權者仍是極力追討毫不讓步于七月廿日東街義順永亦宣告歇業其餘他家亦岌岌有危殆會由兩會長恐店面受其影響對於斯事非常注意雖欲力加維持因一時難有正當辦法頗爲焦灼云

▲黑龍江▼

○池州輪火災紀聞

黑河戊通公司池州輪船于上月二十二日午後八時由哈開航至上道幹地方該輪船忽由底艙八號失愼火光沖騰乘船客商聞聲倶手足無措欲救火則消防乏具欲逃避則彼岸難登頃刻之間延燒殆遍死於火入於水者不知凡幾幸該輪船大副不畏烈燄速將輪船往江岸開駛船近江灘水勢稍淺船主又速命小船撈救凡溺水之船客船客七十餘人悉跳江中以冀逃命該無論老少俱獲生還亦云幸矣事後查點船客約燒死客六人其中受損甚鉅首則以本鎭萬福廣某執事及由哈販貨來黑之某老客云當由該公司派紹興輪船將遭難船客盡數運送回黑所有食用俱由該公司供給昨到黑後又復各助川資二十元航業公司對于遇災難民撫恤之道可謂盡矣

▲滿州里▼

○吳督軍莅滿誌盛

黑督吳興權氏奉張使命會同經略署總參議二十七師師長張作相氏校閱邊境勞賞士卒并參觀赴滿征蒙軍隊于日昨下午三句鐘乘中東車抵滿下榻于哈滿司令部當時各軍列隊迎迓各商號亦懸旗結彩以表歡迎鼓樂聲喧頗極一時之盛次日吳張二公親自勞軍並觀各軍合操又與軍事會議討論一切云

▲海龍▼

○省議員覆選揭曉

本縣湯知事奉令爲東豐縣覆選省議會員監督業于八月一號二號即行揭曉計當選人西安魏永和得十九票柳河包文駿十五票西豐李惠人十五票楊華山十四票東豐陳玉符十四票解忠良十四票海龍王昌平十四票以上七名均爲當選省議員又西豐郎勝春十三票海龍周文英十一票傅璇國十票以上三名爲候補當選云

批示

▲實業廳批示

原具呈人薛際亭等　呈一件請將岔溝商會鈐記移歸縣城由　呈悉查前據該商等呈請擬在縣城組設商會當經批示依法呈縣核轉在案茲據前情仰候縣署將組設商會情形呈報到廳再奪此批

原具呈人蕭慶合　呈爲呈驗執照請准報領由　呈一件均悉查該民報稱于民國八年認價領有執照何以案呈云係武茂禮等領名即使該民之叔由魏宏奎手轉買又仍以于買後二年投稅向係魏宏奎領名其中顯有不實不盡且本廳認定人民對于森林有無侵先報領權應以官廳所發執照爲斷該民僅呈稅契邀單反轉賣查契無法核辦所請碍難照准稅契邀單及賣契具保發還餘件存此批

冠蓋往來

▲劉玉亭氏(混成第六旅軍需官)帶野砲四門小槍五百挺七日晚由京來奉

▲早川滿鐵會社長一行當于九日午前六時三十分由連埠過奉赴長春

▲松井博士(警官講習所長)九日過奉赴連埠

▲田自新氏(騎兵第一旅副官)帶步兵殘銃六百六十挺不發小銃丸九萬粒被服二百套七日晚由洮南回奉

▲佐野鐵道省車輛課長七日過奉赴鞍山

▲貴志彌次郎氏(關東軍駐奉武官)七日由長春回奉

▲赤松外務書記官七日由安奉綫回國

新潮飛沫

教育者的工作

（杜威博士）

學校事業如一工廠工廠所製造的爲死貨物而學校中却必要製造些活公民設有一工廠各工人不知其所製造的是甚麼東西彼此隔異其結果必至于工廠破裂故教育上第一件事即須習知社會的狀況與需要我們既已習知然後集用之如工廠中習知何種貨物宜于社會就用何種方法何種材料製出以與社會的需要相適應教育也是要這樣教育又如農夫樹藝五穀一般非爲偶然的乃是順着一定的自然的法則若一個國家不力求普及教育而徒望有民主的社會希望國家的强盛正如農夫不種不得而望五穀的豐收豈不是無理的事情嗎所以要作良好的教育者須求適合民主主義造成些民主國家公民

良好的教育者又須備具一種資格就是須作一個繼續不斷的研究者去研究社會問題社會狀況與社會需要等等一面按照這些標準去採擇科目訂定教法我對於這一層所以反覆申明實以其有互相因果的關係現在的社會狀況能影響到現在的教育而將來兒童(即被教育者)的身心的發展也可以影響到將來的社會社會的要素對於教育行政者尤爲重要因其有關於科目的規定與學校的種種制度等等的根本組織故教育行政者尤須習知社會的狀況與其需要等等以求兩方面的適應如學校中是否宜有學監制或是學生自治制須視社會狀況而定學校是否該男女合校亦須由教育者視社會的狀況而同時決定

第二再討論知識的要素一即知識與學問此固爲教師應具有者似無詳述的必要原來教師對于所授的功課自應有相當的預備與目的我再三言之似過于辭費然我則以爲還有應該申說的就是教師的年齡與經驗皆較爲生徒爲高故應有相常的學問然而也有危險危險是甚麼即因所教者既學年幼無識之學生定然易于教授作教師的雖然對于應行教授各科異常精熟而因爲易教的緣故往往忽略不從事預備便停止了他們自己的知識的進步而成了一種尋常的敷衍了事絕無發展之可言有些教師以其所教者已應足用故步自封一年一年仍舊是那個樣子而其對于知識上的利用與慾望却全然消失了教師所以應該注知識的路上努力不只是爲一已的知識計是因此可以引誘起學生對于知識的熱心與努力如有一教師其學問固非甚高然以其對于知識能熱心去求則其感化兒童的力量必大較之徒行高深學問而缺乏求知熱心的教師還要有成效

●奉天糧行市（八月八日）
黃豆 一元七角五分
小豆 一元二角五分
青豆 一元七角五分
豆 一元五角五分
小麥 一元三角五分
高粱 一元三角
包米 一元三角
粳米 四元八角
元米 一元八角五分

●奉天金銀行市
金票對小洋票 一四四元
鈔票對小洋票 一四五元
大洋對小洋票 一七五〇〇〇

奉天現寶銀
中外 足金 每兩換小洋票二元二角五分
外 標金 每兩換小洋票六九元
各 現金 每兩換小洋票六十八元五角
東錢 每吊換東錢十吊○四十文
小洋票一元六角九分一厘

東三省官銀號匯對行
上海匯現銀五錢八分八厘
上海匯大洋 四十八元九分

●大連電報
金銀現物
九七七元

●開原取引所（八月四日）
九月十五日限

●天氣（日本）

神皋雜俎（本欄歡迎投稿）

小說

儷西亞郡主傳（三三）

儷丐譯述　禁止轉載

第十五章

沒幾日。威尼秋士又把一封信來問候儷西亞。信裡言語道。

最親愛之儷西亞君！。君曾一至安求穆乎？。如未履其地。吾則深願君一賁臨也。由洛爾至此。固無多別業。安求穆之別業。尤宏麗壯觀。〕為他處冠。楊喜園林。晚承麗日。夕受潮浸。為色至美。余之別業。則在瀕海絕佳之處。莊後則為橄欖之林。綠蔭蓊鬱。涼風習習。〔余每思此別業不久當屬之吾最愛之儷西亞。則見大理之石。乃愈形其白。園中花木。愈覺其鮮。海中蔚藍之色。亦愈見其濃。而山色湖光。將為美人增色耶。余午至此間。即與保羅共午餐。飯後。為長時之談話。衆及君事。保羅亦于適時。為余說教。余則潛心靜聽。心身之適。至于不可言喻。惜余無華特羅紀斯之筆。不能以吾心中之事。與靈魂中之事。形容萬一。奉白于君。但覺今日之幸福。今日之平和。為前此夢想所不到。與此間拼擋既緒。余尚擬抽暇一至羅馬。與君話吾之幸福也。

余有一事。嘗致疑慮。則此世界中。既有彼得保羅之人物。同時又有所謂奈羅者。二者能並容乎。吾實不能無疑。今夕羅宮忽發生一事。頗駭聽聞。奈羅讀特洛伊之大火詩。每以未見都城大火為憾。卒羨布里亞區有福。謂其曾見國都之大火。朕乃不幸。未見此景。倭臣岡戈爾奴斯。逢君之惡謂皇帝云。只須陛下一言。今夜安求穆便成焦土。咸陽一炬。彼何愁不親見乎。皇帝則斥其人為鈍物。謂朕方來此避暑。吸海上空氣。爾乃勸朕燒之。是何言者。苦朕之地。實為羅馬。臭氣中人。每每欲嘔。燒羅馬不寧愈于安求穆之尤為壯麗耶。奈羅之發此言。羅座為之駭然。羅馬為世界第一大都。今以征服諸國。今乃忍令成焦土耶。果有此舉。其悲慘之狀。當有不勝言者。惟皇帝自信。苟能親見羅馬之大火。則詠火之詩。必駕希臘詩人而上之。然後重建國都。使其益增華麗。則將來之人。必有贊不絕口者。而況辭之人。則聳恿皇帝。宜實行之。皇帝則言。如再有忠實之友人贊助者。則正未可知。聆彼等狂言。吾心中至為不安。君在羅馬。吾尤以為念也。

吾惟有祈禱上帝。君于歸之日。余即依基督之聖名。為君祝福。基督新我生命。注我鮮血。余二人生命之緒。已操之基督矣。謹此奉白。並掬靈魂中之愛。候君起居。馬克斯威尼秋士白。

（未完）

談叢

▲姚書個（涵齋）

姚書個。菊泉里人。性慤愿。有勇力。父名大剛。出自少林。為鄉中拳技師。欲以技授書個。習三年。仍一無所知。父以其性魯。亦不欲以拳術授之。乃謂之曰。汝今魯鈍。不能習拳術。村前有大樹一株。汝可日往搖之。書個如父教。搖之年餘。樹動日枯死矣。父曰。可矣。自是以後。鄉人以搖樹動名之。然書個未嘗以此自矜。見人輒吶吶。言不即出諸口。人之見者。咸以為鄉愚書生。而不知其為搖動樹也。某日市中。繞臺演劇。方開演。而金劇兩姓決鬥。人各百餘。鬥正烈。看客無所避。婦孺惟狂呼而已。蓋市中戲台。西面閉以厚牆。塌則在閣牆以內。而出入之門。則在台下。是日台下食物攤為之滿。甚看客更不易避。而鬥又甚劇。書個見狀。遂用力向牆一推。而牆之坍倒者丈餘。婦孺乃得由牆缺處避出。于是向之相為書生者。亦知其身負絕技矣。人或問之。則曰余安有如此大力。出險實自行坍倒耳。其不以武力自豪如此。其年春。書個與其父至浙。一日行至鄉間。入一小茶肆。鄰座人談逆子毆父事。親族畏其横。莫如之何。方眾談時。而所謂逆子者。不適來是間。聞餘言。乃怒目向鄉人曰。汝等竟敢饒舌。獨不畏乃公耶。鄉人咸攝懼。莫敢動。書個見狀。不覺憤甚。乃以搖樹之法。搖逆子。而逆子已大呼臂折矣。鎮人乃大稱快。逆子經此一搖。左手遂成廢木。而其事父。則孝命惟謹。與前判若兩人。後書個隨父歸家居耕種。不復外出。其父乃為之娶妻金氏。亦精拳技。逾年生一子。書個欲從軍。顧自知愚鈍。不合時宜。乃終隱于狄溪而卒。卒年六十有一。今鄉中父老。猶時道姚書個之為人也。

書評

▲星期一日記（丐）

露雨困人。煩悶極矣。星期日。忽爾快晴。竟日無雨。天意如此。豈不遊。是日友人邀飲德馨樓。脂車至萬泉河。以時尚早。先赴凝香榭。則一班書友。已在座。時遇上孫大玉方唱取滎陽。此有聲有色之曲大玉歌之。允稱傑作。既又聽桂亭二玉合唱全本戲寶一段。蒼齊東野人之言。聊資破寂而已。此段既終。遂至鵾波館。適肥丐從遼陽新歸。亦應招而赴河上之會者。因偕末一見李大玉。偕余往觀。至則問霞方唱傳節。已成尾聲矣。大玉繼續登場。唱長坂坡一段。雖聲音較低。而形容盡致。肥丐大為贊賞。曲終。遂返鵾波館。適逢爾翠玉在此請客。已將韓敬文招來。于庭心演獻藝叙戲法。引得遊人蜂擁而至。飯座得此意外之況。遂舍酒肉而觀敬文。惟東道主人。似形不快耳。茶房貪玩。照客多慢。誠所謂城門失火。殃及池魚矣。席終後。已七時餘。余已與波吟約在鬱儷樓見。遂赴群之。方扣案聽霞嫦歌。王二爺亦在座。又聽聞霞哭玉一闕。纏綿悱惻。哀艷動人。令人不忍卒聽。八時餘。赴東凝香。聽五音聯彈。觀閣月樞衍燈大鼓。至則只見人山人海。燈之勢力。可謂大矣。九時許始歸。此一日也。不識是苦是樂。胡亂了此星期休日而已。人生煮鬱。果在是乎。則未必然。與世浮沈。若中作樂。亦一排遣法也。況報上材料。尤不得不東拉西扯。余既裝是。亦不過劉問霞李大玉閣。月樓之流亞耳。任是如何。也得伺候看官。還望接塲則個。

品花

▲花國十大（我亦大）

長春部琴花酒量大。
韻蘋部紅樓鼻子大。
花春部雪樓天足大。
榮陞部如意頭子大。
蓮香部寶玉歲數大。
九華部小香肚子大。
天桂部花如飯量大。
四伶部金子架子大。
群樂部蘭英眼睛大。
慶樂部金鳳牛皮大。

▲四平街花事一束（惜花主人）

余于暑假之暇。有事北上。駐足于四平街旅邸。不耐閒寂。涉足北里。偶尋花國。無一可人。至素蘭班。見有金桂校書。二八年華。婷々可愛。明眸皓齒。有如楚國之娃。玉膚冰肌。無異宋都之艷。不讓北地胭脂。勝于南朝金粉。無惑乎我見猶憐也。況伊工于弄踦。每歌一曲。繞梁三日。最可謂色藝双絕。至于待客之周到。處事之和平。尤為青樓中不可多得之選。

同班又有金紅女史。與金桂為姊妹花。舉止安詳。性情和藹。無青樓氣。有閨秀風。嬌姸而目。有如出水之蓮。纖細腰肢。無異迎風之柳。此不獨為四平街花界中之第一。即在我奉。亦絕無而僅有也。

▲長春頭道溝尋芳六誌（碧投稿）

雨霽之初。夕陽西墜。紅霞如錦。晚風習々。余徘徊廊下。寂然自適。忽呂君來寓造訪。未及獻茶。即催余整衣作獵艷之遊。因被邀不過。只得偕往。遂同抵雙金班。但見彩琴金寶二校書。均着天青色布衣。素淡雅潔。格外標緻。秋波流慧。尤覺動人。惜乎均是清倌。未便染指。煙茶之餘。二校書又各奏一曲。雖聲音較弱。而抑揚有序。頓挫分明。若能悉心研究。將來不難臻色藝兼全之域。噫。以若好之幼女。竟墜風塵。所謂紅顏薄命。不亦然乎。

文苑

▲答瘦吟儒丐東園諸君萬泉河聽琴詩並呈不文　七絕四首（吳康氏）

萬泉澄水一航輕。領得良朋厚貺情。最是快人心意處。暢觀樓上送歌聲。

十年踏遍帝京塵。絃綺聲中客此身。今夜月明應笑我。敢將古調再翻新。

芰荷香裏晚煙平。一棹清流滌俗情。昨柔不堪當大雅。曲終空對月華明。

操縵臨流不我侔。樂郊原是帝王州。船行雲水蒼茫裡。才識蒹葭古渡頭。

▲次韻袁公潔珊遊西山三十首（再續）（遼陽王金寶）

崇山也擬住行縢。飄泊塵寰恨未曾。可笑年年爭蝸角。贏將傲骨瘦崚嶒。

遼城春色舊來遲。始信乾坤造化奇。芳草色初迷塞北。寶花發已徧京師。

擊碎唾壺淚欲枯。功名富貴總虛無。帝王將相今何在。贏得人間有畫圖。

書長無事掩柴扉。高臥北窗被忘機。燕子日來忙碌甚。朝朝帶得夕陽歸。

空谷無人乘興來。年年桃李為誰開。東風底事猶相妬。吹落群英點碧埃。

一輪初上照庭除。萬里清光詎不如。處處樓臺春睡早。陪都城外夜蕭疏。

去年此日自京歸。雲樹猶能憶采薇。借問同來丞上燕。何時都向薊門飛。

氣象銷沉易水濱。千秋風雨怨強秦。寒泉猶照英雄膽。天地常存報主身。

自憐身世等雲煙。敢說人間翰墨緣。小鳥思人終自愧。文章道德仰高年。

吟成詩句愧清新。鶯鶯何堪步絕塵。縱使孟嘗能愛客。也應彈鋏笑斯人。（完）

▲樂府四首（盧訪月）為炎山前宗兩兄作也

關山月

縈縈燕代草。匯々拂龍蹤。鄉心朝暮捲。明月出庭除。塞角吹寒水。游絲百尺紆。征鴻自來去。杳杳隱南庾。關容陽關思。河魚尺素書。桃花飛欲盡。歎息用欷歔。

門有車馬客行（盧訪月）

人生何役役。髫髮去故鄉。策馬關山道。投轡寄遠方。遠方不可寄。世味異溫涼。鬱鬱攬蒼松。拊膺惻腑腸。王孫哀莫仰。妃嬪泣瀟湘。借問冷桑事。隨宴亦淒茫。驕胡既空壟。明月照林床。樓閣忽荒涼。風雲散晚霜。天心誰復道。感慨閱存亡。莽々多淵濁。長吟獨自傷。

燕歌行（盧訪月）

斂和北代草芊々。綠野菲菲轆于綿。往復征鴻南更北。沖寒蹈急風冷然。日暮秦關戍火青。無邊雲白嶺爲平。何處關山何處去。飛濤浪跡寄荒宇。天涯客子酣征塵。悲馬胡笳鳴不住。瀟瀟風雨振青林。明月高樓少婦心。細柳空牀情復冷。漁陽消息又何沉。提逐流水柳含煙。百丈游絲百丈連。瀚海燕分泥壘上。稜稜明鏡照髮鮮。魯酒難忘千古恨。誰教烽火塞雲邊。彌身强醉啞樓月。拔劍狂歌折地傷。

▲葛衣篇（盧訪月）

玉隱寒雨夜冷冷。錦城鏡靜曉燈青。有土葛衣六月裸崖鬼。詞旨激六經爲誰。明角歌詞吁何處。聞雞獨起舞。照驪燕市訪酒徒。挾彈王孫不再遇。低徊歎息攬冠纓。俛仰縱觀今而古。此道無傳太可悲。宇宙茫々亦險巇。梅花傲骨能吹雪。男兒色相總堪奇。

雜報

△奉天▽

緝獲胡匪

城東南二十五里某村保甲所捕獲胡匪劉萬春一名由腰中搜出手槍一支子彈二十餘粒當即帶所詢問供認在千金寨行搶屬實日內擬解送來省以便核辦云（年）

丘八蠻横

日昨有北大營兵士三人在大北關橫街購買胡瓜數枚其中一枚未熟該兵士謂賣瓜者有意欺騙當批其頰旋經多人解勸將瓜錢倒回始行了結云（年）

倒房兩則

小東關菜行北頭路西某鞋床之平房上星期六午後三鐘許忽然坍倒幸大人均乘間跑出只一九齡之小兒被墻壓住僅露其首鄰人急以鐵撅掘出該兒得未受傷亦云幸矣

同關附近王姓飯舖之廚工王殿正在做菜時忽門前來人購買食物王往應之是間房頂忽然塌落半間將鍋廚掩埋其中王某得免鄰人咸謂王某命不該死云（鳴）

少婦短見

小南關下頭驛馬站胡同住有金姓少婦四日早三鐘許投入附近井中其所着花鞋遺置在井台上比至挑水夫查見戕告金家始行知悉當即覓人撈出則已氣絕多時除遣人赴婦之母家報信一面報經警察轉由地方廳于下午三鐘許派吏檢驗委係自行投井身死金家備棺成殮聞少婦年僅二十二歲尚留有二個月小兒其夫年亦相若因晚間口角竟爾輕生云（主）

又訊云小南關模範學堂後胡同住戶金某娶妻某氏城北關上人過門以來時受其夫虐待久擬自盡星期六晚鼓氏又遭辱罵乎且期晨四鐘遂潛行出門至井邊欲自溺邊繞井而行為其姑所見急行呼救詎該氏竟以襟蒙頭竄入井中其姑急欲隨下拯之經其子扯住呼人撈救既不覓繩又不出錢衆人遂無下井撈救者不多時人死而屍上浮矣金子曰不要緊他死了死了罷反正咱們合他打官司就是了時警察已至即為之報告請驗一面電知硝夫將屍身撈上停于同巷磁物塲及午檢察廳派蕆檢察官相驗驗得確係自溺身死取具供結回廳金家早向媳之娘家去信前來共同掩埋不料其娘家人行至半途時聞其詳又行遣返以為其女因虐待投井自斃與逼死無異非與之涉訟不可故屍骸迄昨午仍停該巷猶未掩埋云

無異刖足

▲好嫖之果報

某洋行執事某在風流塲中頗為有名人物纏頭之資浪擲無數竟由是買得風流病寢假而成為不治之症除下部潰爛外改及兩足某遂赴醫院療治經解去兩足另置兩假足在院數月大擾痊愈且已步履如常與真無異聞耗費幾及千元云（主）

別有懷抱

大北關下頭住戶何某之兒媳年二十有二歲于去年六月間過門伉儷甚篤詎知近來竟不安于室已與某無頼有曖昧情事遂于日昨下午五時偷乘隙逃跑不知下落云（年）

妓女墮胎

平康里某班妓女雲樓懷孕已及六月前日下午因與同院姊妹相戲偶一不慎遂翻跌倒旋即扒起便覺腹痛泪電燈放光時痛不可忍當經娘姨扶至下處叫來穩婆試用手術胎即下墜幸無他虞嘗語懷孕者慎勿戲弄以自危若被為妓者則胎之墮不墮固無關輕重而在孕育中之胎兒當亦不如殊況之為愈焉（言）

抑何忍心

關東人朱榮光在門臉開設小舖年來接有頗豐即在奉娶妻落籍丕有老母及一兄其兄以家境艱難來奉與弟命其寄錢歸或一同回去省視榮光聽信婦言既不肯返亦不寄錢僅給其兄大洋二十元作川資回家令其向後不必來奉其兄以彼係同胞弟兄且有老母在堂出言已經如此是誠不孝不義之尤弟是日二人大起衝突相互扭鬪毆幸有警仲連從中解和令榮出欵二百元交付其兄帶家孝養老母始罷云

鵲巢鳩佔

西下窪子住戶關某在某軍充兵士其妻關氏素不貞潔有閻雪坡之徽號過門後仍與人姦奸關某不知也今關隨營出征關氏肆無忌憚公然招王某住其家且假稱係其表兄弟双宿双飛儼同夫婦鄰右知其情者莫不羨之

來函更正

逕啓者頃閱

貴報奉天雜報欄內載有城北九里濬子三台子四台子各村受水利局新開河之影響將田地房屋沖毀若干街上之水深約二尺許迄今未退現已來城報災云查敝局河綫並無決口冲毀田苗情事且沿新開河兩岸亦無九里濬子等村名想係傳聞失實應請

更正俾免誤傳此致

盛京時報館公鑒

奉天商丈局兼管水利局啓八月六日

△遼陽▽

貧民病斃

邑西關貧民收容所內有貧民尙才先者日前病故去當由該所呈報警察所轉請法廳往驗所驗結果因病（身死）屬實即令該所如法掩埋云

獄長回任

本邑監獄楊典獄長小田奉令赴北京法部練習獄政三個月等情已誌本報現練習滿期楊獄長于日昨（四號）由京回遼照常任事並呈報高等廳備案云

△大連▽

小偸被獲

連市愛岩町金光敎會于日前午後五時有小偸人室竊去田秀吉氏金票五百元比即告官緝捕昨日已在市內某處捉獲帶署究辦云

白晝强搶

昨有商猪飼善雄氏持金票一百六十元赴市內某銀行匯兌被匪徒張某奪兒乘其不備搶票而逃被該日人尾追捉住交附近派出所寄押張係伏見台十號住戶名玉山因無職業流而為匪云

船夫淹斃

本市埠頭氣船會社長順丸搭油人劉富桂年三十四于昨日午后三時修理船上器具象刷洗船面一時失足墜落中及同夥撈出早已氣絕只得報告官署領棺險埋云

△牛莊▽

布商納稅

本鎮稅捐分局委員尖紹綱到差以來整頓稅捐不遺餘力茲查牛街住戶繁多設機布者不下六十家每日成布若干四外運銷為數甚鉅此種貨物早應照章完納出產之稅以裕稅源該委員有鑒及此特邀該商代表等來局婉言陳說勸其納稅該商等亦素明大義知無反抗之理慨然承認並通知該布商等一體明辦矣

△鳳凰城▽

大雨滂沱

人夏以來每隔數日輒降甘雨大有預卜豐年氣象忽于月之初旬陰雲密布大雨傾盆直降一晝夜之久至初七猶復時降時止河水暴漲溝洫皆盈若再不晴恐又難免水災之患矣

△本溪湖▽

引渡煙犯

日前有鐵嶺人康某身挾鴉片若干乘安奉南行晚車赴安被日警署暗查在草河口驛拏獲當乘北車帶至本埠日警署看押訊明來歷昨將該犯連同煙禁物一併送交縣署時值天晚未及堂訊暫押監獄如何容判決俟訪再誌

鮮瓜臭市

歷年夏令天氣炎熱時鮮瓜之銷售頗廣今歲入伏以來連日陰雨鮮瓜味氣不正以致堆積滿市幾無受主價雖低廉仍不得賣一般販瓜者均各喪氣謂為臭市云

△新民屯▽

傷匪獲住

新民五區柳家屯農戶李某日前赴縣辦事行抵樹林子村南突由林內竄出胡匪三人各持槍械搶去奉票十三元市帖三十吊正逃遁間被該處保甲長劉萬春楊鈞義等七人巡邏匪即竄入林內互相開鎗攻擊傷一名二匪見勢不佳即行逃遁僅將受傷之匪捉獲詢悉名喚李香九夥同王某劉某搶刦不諱遂將該犯與事主一併送交縣署究辦云

△西豐▽

弄槍傷人

本邑敎養工廠警士李中言昨因收拾槍械失愼誤將苦力劉鳳岐擊傷登時斃命聞該苦力籍係海城人在廠二年與該警士素無嫌隙當報縣知事檢驗將該警李中言收押聽候核辦復飭該廠長買棺將劉掩埋云

△義縣▽

偽造被懲

本邑北區三十里石佛寺地方居民劉廣恩心懷叵測奸詐異常早年當得同族劉會盛田地一日計價錢一千吊至去歲年底將劉廣盛地恬抽贖劉廣恩乃私造假契一張同中交付即將當價收訖迨今春劉廣盛種地劉廣恩又譽言未交當價因何種地廣盛愕然當以抽出契紙為証廣恩謂此契是假我有真契為憑一時真假難分致起訴訟幸姜承審詳加訊究始悉先交之契示係廣恩偽造即將廣恩收押懲辦以儆效尤云

△北鎮▽

營長拜客

本城自二十八師砲團及百十團各營開拔於豪後防務空虛上峰即飭令駐新民混成四旅一團一營接防仍住西街先百十團團部院內日昨該營營長張學成由省來北今午親赴各機關拜會以資聯絡該營長少年精勤到營後即招集各連官兵演說駐防外縣以保衛商民為宗旨倘有財物不須號牌出外任意滋事者一經查確定行嚴懲不貸云

大雨為災

自春至夏以來雨水調和禾稼暢茂人民異常欣喜不意自六月十一以後時降大雨晴日無多刻下仍復行如故本地各街住戶時有倒墻塌屋之嘆頃有鄉人來城云邑東南馬廠一帶距城不過四五十里一片汪洋盡成澤國該處居民悉係兩縣地勢窪下十年九澇未有收成今年大雨如此該處秋收又無望矣噫蒼蒼者天何苦小民乃爾耶

△阿什河▽

妖言惑衆

日昨有人散布傳單係種慈航佛蹝壇謂本年八月當有瘟疫之災若人民能加修省庶可挽救于萬一云云此種言語雖屬勸善實近妖妄有地方責者當遠查禁以免鼓惑愚夫愚婦耶

△拜泉▽

貧莊成立

拜邑地處邊陲向無貧莊人民每遇急需借多棘手近有周仁風斜台劉興東馬洛與等集資數百萬吊設立貧莊並押質各項物利息六分限期六個月逾期不贖變賣歸本以致一般人民特物押當者甚多該莊營業亦頗發達云

商會改選

中興鎮商會期屆改選日昨由區官侯喜魁招集各商號執事到會選舉公選馮萌三為正會長趙會軒為副長查馮趙二君素悉商情此次被選會長與鎮商務必有番起色云

△下九台▽

胡匪落網

本鎮昨一號晚九句忽有李子溝鎮佃道溝屯農戶張王兩家來臺報告有匪十數名各綁去張王兩家各一人臺鎮駐防防軍排長鄭錫九率兵連夜尾追及追至張邊溝子屯該匪在高姓住戶隱藏該排長比將張王兩姓人票打下并勢匪人一名活拿一名昨早帶回營部商民無不謂該排長善于捕緝云

△青崗▽

新麥上市

今春數月無雨值至六月始降甘霖所有早種之麥因天氣乾旱苗已稿矣所幸者遇種者仍得透雨秀而結實共慶麥秋現下新麥登塲各民戶之售賣者每石計市錢七百餘吊

送畜被刦

邑北魏家燒鍋財東于七月念九日往牧塲送畜詎行至中途突遇步匪數名攔住搶去牛馬十餘匹並將魏某之隨部打傷及魏某回家報告警所在捕匪已遠颺無蹤矣

自由論壇（歡迎）（投稿）

▲閱報雜感　南北分裂原因複雜同室操戈猶是閱墻之故智迨變方覺悟自有渙然冰釋之一日

今何時耶太平洋會議風雲鬱勃與吾國前途實有莫大之關係協力對外尙虞後圖列國窺我鷸蚌相持鬥休其結果不為漁翁所利者幾希

政府際此時艱欲消弭釁禍摒散沙於一盤無他妙巧惟仍以民意為方針已從入順應聯省自治之潮流召開統一之時局代之國民代表會議貶損軍閥驕之以屏衛抵禦外侮盾之以人心製定憲示之以久遠快刀斬絲無所瞻徇吾中華民國亦未始不可以有為也若意存戀棧患得患失目汲汲焉自戕自賊其豆同萁則非記者所忍言矣（續）

▲憂時　民國雖號共和而軍人總以服從命令為貴此稍具常識者所共知也乃綜觀現時之武人在上位之督軍既不服從總統命令在下位之兵士又不服從督軍命令所謂上行下效捷于影響

各省督軍號稱鎮區者居多視中央命令如弁髦致成號令不出國門之現象各處兵士形同匪痞督實多視主將命令若敝屣致演變兵四出姦擄之慘劇按之法律家言部屬有不規則之行動無論是否故縱在上者皆不能辭其咎信所言也總統為一國之元首有統率全國督軍之權今且不能制而反受其掣其不稱總統之職已無疑義既自知不稱職焉而猶不退位讓賢也誠不解其何待督軍為一省之保障有統制軍官將士之能今且將領兵而大肆搶掠其不稱督軍之職盡人皆知人民既以為督抚為而猶不決議廢除也又不解其何待廢之今日之時局有總統不退讓督軍不廢除國家焉有安寧之一日哉彼西人密勒氏之評論謂往國政府竟拋棄代表人民之資格而一取以悅武人為事不曾養成一軍閥迭克推多之政局云云何以酷若觀火言之痛切乃爾噫時局如此杞憂曷已（笙磬）

本報營業部啓事

新委分館

本報寧安縣分館新委縣署吳明軒君為經理員由八月一號起開辦仰該邑閱報諸君嗣後即向吳經理接洽購閱可也此佈

更易分館經理

本報八面城分館李直三經理現欲接辦大賚分館自請辭職轉荐張君寶廷接替當經本館照准由八月一號起應張君完全經理恐城街閱報諸君未悉週佈告知特此

招募分社

本社招募大石橋分社如願承者辦祈逕來社面議或函商均可此佈

420

隅田町
納涼
每日午後七
演明陽曆八月三號、四號、五號
西洋奇術大戲
請各界諸位光
會
本園開演
本園特請
高玉元　楊柱山
盧紫雲　花妙靈
本園特請
趙香信　玉寶成
優等坤角第一名角
坤伶二黃
牛蘭芝
早晚
卿
本園開演
本園特山
梅玉紅　少君農
賈玉書　高瑞秋
第一名角
月明
筱明鏡　筱明銀
每日
各
京
奉天開
每日　急行　普通
北京開
每日　急行　普通
四平街發
鄭家屯到
四鄭線

大學眼藥係大日本帝國醫科大學堂所屬醫院秘方專治時行目疾火眼腫痛白翳青盲多黏腫痛赤筋努肉迎風流淚視物不明等症並所有眼科諸症用之奏効如神

各處大藥房及洋貨舖均有代售

明眸皓齒是為美人之二大要件其中以明眸為第一凡欲明眸者須要眼之健全而欲眼之健全者宜常用効驗靈妙之大學眼藥

本舖　日本大阪　參天堂大藥房

時發氣逆之劇至此

奉送小書為婦科衛生所必需也

今晨覺如此否

今日晨興覺安舒否

覺頭腦不清或清健爽適或頭日昏眩肝陽上升耶若昏沉不舒實係肝經失和有以致之也必須服用紅色清導丸乃是微利平肝之妙劑也能使腸胃有序耳東三省康平縣哈拉泡屯天福長號陳紹舜先生來函云鄙人會患頭目昏眩肝火上升食不辨味氣色暗滯面起紅瘰舌現厚苔接踵而起日久染成大便結塞之患每逾旬日方能大便一次遂耳鳴情便內疼痛極其困頓情狀一言難盡後經名醫診治毫無效驗及試服紅色清導丸即覺腹腸舒暢胃口增進大便通暢接連服用十分全愈且面上紅瘰倏忽不見矣紅色清導丸凡經售西藥者均有出售或直寄上海四川路九十六號韋廉士醫生藥局郵票大洋六角原班郵奉清導丸一瓶可也

現已轉弱為強得產一子深感韋廉士大醫生紅色補丸之奇功

婦女身體衰弱 [illegible] 王君生 [illegible] 之夫人 [illegible] 弱得氣逆之症發時口眼俱閉辛苦異常按王君係廣東省城潮州八邑會館中學理化科教員茲其夫人

證書如左云僕室人沈氏體素虛弱于歸後忽得氣逆之症發時口眼俱閉辛苦異常歷服中藥 [illegible] 付之劑旋效旋發不能斷根余忖其必是氣分受虧所致因憶上年報間家父氣血虧損後服貴局紅色補丸大奏奇功即人以為室人沈氏之病大致相同因亦購數瓶與其如法吞服一兩月後不獨舊疾袪除且能健壯受孕果於今年四月產一男丁體亦肥美由其乳汁有力也信乎貴藥局紅色補丸有轉弱為強之功真濟世靈藥用之一二人而効用之千萬人亦無不效也爰以鳴謝特囑室人沈氏映有小照一張并證書一件寄送貴局登諸報端以告天下之同病者知所問津焉

韋廉士大醫生紅色補丸不分男女老幼功力相同會經療治　血薄氣衰　腦筋衰殘　少年斲傷　胃不消化　瘋濕骨痛　皮膚諸恙　山嵐瘴癘等症是也凡經售西藥者均有出售或直向上海四川路九十六號韋廉士醫生藥局函購每一瓶中國大洋一元五角每六瓶英洋八元郵力在內

書名曰與告婦女內詳衛生要道如欲索取只須寄一明信片詳寫姓名住址寄至以上所地址原班奉送

世界名酒

ヘルメスウヰスキー

多年貯藏熟製之

聲譽久著斯界之

嗜威斯克酒者請飲

黑爾美斯威斯克

特製圓瓶

方瓶

大阪東區安土町　壽屋伊太郎

芝蘭黑香皂

九重綠香皂

顏色之美也者非依脂粉能使皮膚之素質美艶故維新佳人居常淡妝若用此香皂浴身洗臉定能使天然美膚益細且艶而此二大香皂用之不但除去皮膚之污垢其配合原料係為保護皮膚之高貴諸材料是以品質優良實與他品迥不企及也

經理奉天城裡　寺庄洋行

志仁堂雙層化積膏

此膏專貼男婦氣積血積寒積食積心胃疼痛胸膈脹滿氣逆不舒噎膈反胃氣膨水膨癥瘕痞塊痢疾泄瀉腎寒腰腿筋骨疼痛手足麻木男子疝氣腎囊潮濕婦人經血不調經前經後腰腿疼痛赤白帶下子宮寒冷久不孕育並治小兒乳積疳痞蟲積偏墜等症此膏收效甚速少者五六日多者十餘日不但積消聚散而且健脾衛生誠膏藥中之妙品也此膏每份兩張紅白藥面兩包合洋五角

強種補元丹	婦科鹿胎丸	衛生時症丸	止嗽保肺丸	清毒掃淋丸	筋骨萬靈丹	男女癆病樂
專治腎虛腎寒腎囊潮濕便濁遺精腰疼腿軟四肢無力以及諸虛百損五勞七傷等症服之立效每盒五角	專治婦女經血不調經閉不通經漏不止赤白帶下經期腰腿疼痛產後瘀血腹痛等症服之神效每丸二角	專治四時感冒時行瘟疫頭痛身痛嘔吐惡心痧症痧疹霍亂吐瀉頭目眩暈抽搐等症服之立效每袋二角	專治辛苦勞役傷肺房勞傷腎肺腎兩傷正氣不固寒邪外侵痰喘咳嗽氣虛短促痰涎壅盛等症每盒四角	專治因風火花柳染成五淋白濁楊梅疳瘡魚口便毒毛髮脫落鼻塌齒陷咽喉破爛及瘡毒等症每盒四角	專治中風半身不遂口眼歪邪風寒濕痺閉塞經絡脊背腰腿疼痛手足麻木抽搐筋骨疼痛等症每盒四角	專治男婦各種癆病發熱咳嗽自汗盜汗腰腿痠軟四肢無力脾虛溏泄胸滿少食速服此藥立效每盒壹圓

男婦種子丹	順氣健胃丸	腳氣靈藥	嬰兒消積片	化痰五錠金	神效暑丹	改良清寧丸
專治男婦久不生育或生育素慣小產總因男子房事太過精冷之謂冷婦女經血不調血海空虛以致盒壹圓	專治脾虛胃弱胸脇脹腹痛飲食少進嘔吐瀉痢氣鼓水臌癥瘕痞塊內服此丸外貼化積膏立效每盒五角	專治乾濕腳氣腳面腳心腳指縫疼痛刺癢流水乾上如鱗痛乾熱不流水用手擦破上之立效每袋二角	專治小兒乳積食積痞積蟲積發熱咳嗽面黃肌瘦肚大青筋脹滿瀉痢口渴大飲等症每服二片每袋二角	專治各種痰氣咳嗽痰喘痰氣壅塞痰氣結核關節疼痛大人中風半身不遂小兒急驚抽搐等症每盒五角	專治瘟疫週身疼痛痧症痧疹霍亂吐瀉抽搐等症神效每包一角	專治頭痛頭迷暴發火眼鼻痔鼻塞唇口破裂咽喉腫痛大便乾燥小便赤少火淋毒淋瘡毒等症每袋四角

本堂所製各種良葯各省縣鎮等均有殷實商號經理光顧欲購者請向經理處購取可也各種均經官准立案佈告專賣如有假冒禀官究辦

奉天省城大東門裡　志仁堂大藥房啓　中國電話六百六十七號

奉天代理客票處大西門裡稻香村　中電九百二十八號　小西門裡眞稻香村全啓
一般營業　大連市浪速町三丁目一百番地　主任三澤成家　長電話一一六六番
永井醫院　日電話二一九九番
本院在十間房大街北

民國要聞

湘鄂戰中之各方面

湘鄂兩軍連日鏖戰。以三日爲最激烈。湘軍死有二千餘人。鄂軍死有一千餘人。至晚七鐘餘始休戰。鄂軍仍佔趙李橋前之港口。湘軍堅守羊樓峒左近之蟠玉山。四日兩軍仍互相用重砲轟擊。第二師所購之最新式飛機三架。亦同向湘軍綫上出發。目下通城萬皐山新堤茶安嶺各戰綫。均有飛機。向湘軍拋擲炸彈湘軍異常恐慌。兩軍接觸至正午時勝負尚不可知。刻王督已令蒲圻鎭守使劉躍龍進攻平江。第二十一旅長王都慶進攻臨湘華容澧州。三方皆已開火。兩軍戰鬭力以目下形勢論。均不甚弱。其間因交通絕斷。其勝負殊難預測。至白螺磯監利新堤等處。鄂軍子彈連日攻擊稍形缺乏。王都慶奉電告急。王督已令孟昭月馳往援應。以資犄禦。南軍定然小勝。至外間喧傳新堤失守之說。完全不確云。

又一消息云。路口之湘軍突向鄂軍陣綫衝鋒一時。鄂軍未及防備。茶陵嶺之陣綫被擊冲破。湘軍蜂擁而前。双方均用刺刀接戰。鄂軍由吳營長指揮。退于隨茶陵嶺三里許之吳家山抵禦。据高臨下拋守山腰。湘軍三次衝鋒。均被擊退云云。

以上係三日來戰況之詳報。觀此即可知双方互有勝負。而最後之決勝尚難逆覩也。茲將南北兩軍司令官人物之對照表錄左。

（鄂軍）
前敵總指揮孫傳芳
右翼司令王都慶孟昭月
左翼司令宋大霈
正面司令劉躍龍潘守楨
先鋒司令毛鴻鈞

（湘軍）
前敵總指揮宋鶴庚
右翼司令趙鉞葉開鑫
左翼司令魯滌平
正面司令宋鶴庚
先鋒司令夏斗寅

又據漢口四日下午來電云。孫督署消息接前方報告。通城被圍甚急。湘軍最初來攻者僅千餘人。經劉躍龍出隊抵禦。彼此在距城七八里之太平橋地方會戰。劉旅長迭占勝利。至五晚（三日）湘軍又增生力軍一混旅。直衝太平橋李家橋兩道防綫。以達城下頃。劉旅連電請援詞頗迫切。又新店鎭茶菴嶺一帶。正在劇戰。此路鄂軍力厚。新旅又加入戰綫。節節南逼。已越過趙李橋蒲圻失守之說。不知確否。又西路亦自東日起發生戰事。湘軍分數路進攻石首郟市松滋塔市驛等處。王汝勤亦迭電請援。

又據保定電訊。曹巡閱以鄂防危急已加派二十四師所部一旅。開拔赴援。惟據前方連日軍報。似兵力仍嫌不足。因此復于支日急電中央。請再由陸部抽調一旅。赴鄂協助。并以直軍紛紛南下。直豫土匪難保不乘機蠢動。特令駐正定第十二旅開駐彰德。并令第十四旅填駐正定。符原額而維地方云云。

五日漢皐消息。蒲圻現已失守。前綫湘軍日見增加。鄂軍苦戰八晝夜。疲至歇晨（五日）止。官兵約傷亡二分之一。勢難支持。孫傳芳已下令讓出港口新店鎭各防綫。于今午（五日）完全退出蒲城。新旅早抵茶庵嶺。但未加入戰鬭。第二十五師之渡江者。亦未再前進。聞係奉曹吳電令須俟全軍到齊。再行作戰。

同日晚又據漢口確訊。王占元態度消極。已于今午（五日）通令各省懇切決心去職。內容略謂。我軍與敵激戰八晝夜。困頓異常。現已無兵可調。蕭總司令到漢計逾五日。迭經商請赴援。雖承慨允。奈以預定計畫。須俟全軍齊集。方能前進。而開抵茶庵嶺之新旅。亦因未奉總司令命令。不便自由作戰。伏思鄙吏職在衛民守土。斷不忍犧牲多數之生命。以保個人之地盤。大丈夫來去分明。惟有電呈中央。堅請辭職。所有武漢治安。即由蕭總司令暫鎭維持定能保桑梓之秩序。順民治之潮流。伏乞公鑒等語。此電業已發出。但王意在未邀准以前。決不離職。但據某方面接得湖北電報。謂王占元因蒲圻等處已經失守。鄂軍力孤弱。援軍又按兵不動。現已將督軍之關防交與劉省長一說。交與蕭師長代爲維持鄂省治安。王已他往云。然鄂之政府百不承認有此事實云。

張總長赴滬借款兩說

邇來征蒙援鄂兩大問題。但爲政府耗財之舉。即就征蒙軍費一項而論迭撥數百萬元。中央已然窮于應付。加之援鄂軍事一出。曹使先索三百萬元。其他各督索六十萬。豫督索五十萬。豫督又請發百五十萬。統計其數非千二百萬元。難于濟事。而庫空如洗。羅掘俱窮。釁端已啓。非錢莫辦。最近當局之所擬。除商業銀行三百五十萬法郎明華銀行四十萬元外。一無所得。前方待用甚急。政府自當趕行辦理。因是當局爲保全湖北地盤維持目前政局。而有推張岱杉總長赴滬借款之議。另據一報告稱。張氏日前已然南行。唯恐外間事前反對之故。因之異常嚴密。其事據說投資者爲美商美隆洋行。其款額預爲五百萬美金。設使此次借成。則鄂局之危險。或尙可轉圜云。

推移不定之時局

最近府院當局因外交內政各種情勢之變遷。知時局非有徹底的解決之方法不可。故連次閣議之討論。皆以此爲主題。顏外長與齊內長兩方面。對內對外之方案。皆正在有所準備。府院且皆採在野方面之意見。亦將擬出一種計畫。總以應內外之潮流爲方針。至湘鄂之爭。蕭耀南等軍隊過江而後。政府視爲並無重大危險。現惟急速討論解決時局之方法。俟適當機會以實行云。

征蒙軍進攻烏得

頃據某方面報告稱。西路征蒙軍鄒司令電告。攻烏軍隊現已派定第五十六旅協同第一支隊。于艷日向外蒙出發。定由圖古里分路進攻。計騎兵兩連砲兵一營步兵三營。協同第一支隊爲先鋒。其餘師爲後援云云。

對于太平洋會議之某公使建議

▲請宣布爲永遠中立國

太平洋會議問題。我國應取之方針。及應提之議案。現在正審愼討論之中。昨聞政府曾接到駐外某公使。關于此事頗有所建議。其中大略。請政府于太平洋會議席上。援比利時瑞士荷蘭等成例。宣布爲永遠中立國。以維世界和平。而免東方戰禍。保持太平洋百年之安寧云云。

趙玉珂來京之任務

▲面陳保定會議之經過

保定軍事會議業已閉幕。各方面代表亦已相率離保。茲聞曹巡閱使特派天津鎭守使趙玉珂。前日來京。于昨（五日）上午造赴公府。向總統報告定會議情形。聞其大要。（一）認爲湘軍進攻爲局部之侵犯。決不牽制西南全局。（二）此次攻湘以鄂軍及直豫軍爲主力軍。其他如奉魯等軍担任後路。（三）疏解鄂省不能解決之一切重大問題。俾戰事不使延長。（四）向西南各省爲一種正式聲明。俾免惧會。（五）所有出發援鄂軍隊。均歸蕭耀南司令指揮。受王巡閱使節制。（六）此次援鄂軍費定爲二百萬元。係由借貸而來。決定撙節開支。（七）每省軍隊無論多少。數目每軍祇准設司令一員。皆聽總司令之指揮。并聞趙鎭守使當日上午九點專車即返保定矣。

美使請維持外蒙金礦原案

美國駐京署代公使。於前日上午赴外交部。謁見顏總長。陳述俄商闕斯千夫將外蒙金礦租與美商元和洋行開採。請中政府維持原案。以利進行。顏氏昨特函致農商部。查核原約。以憑答復美使云云。

粵桂息戰之餘波

桂省大局現在雖漸次平定。然如沈鴻英之據賀縣。秦步衢之據桂林。寶克昭之據柳慶。韋榮昌林俊廷劉達慶韓彩鳳劉炳宇李子青等之據武宣。各標自治旗幟。且各自擁戴總司令。割分地段防守。大有對抗粵軍之勢。最近粵軍屢次與各方面之桂軍戰爭。意欲招撫。實乃難事。而桂軍連日反攻粵軍。亦幷未得有何勝利。聞日下雙方已然議和。各方面戰事。均已停止。然龍州鎭守使黃培桂在武鳴一帶。自稱桂省長及總司令。仍發布文電等。意在從中作梗。但聞沈鴻英等以陳炯明既將條件允許。桂省前途或可放一綫光明。已派人赴武鳴。向黃培桂極力疏通。大約黃不至不允。武鳴一帶戰事。或可倖免。于此可見粵桂戰事又將告一段落。孫文已任陳炯明爲廣西善後督辦。但陳覆電謂將來廣西善後事宜。自有省長辦理一切。無設督辦之必要。聞孫文此舉擬將陳炯明驅出廣東。而將廣東督軍授與許崇智。事被陳炯明識破于是孫陳意見愈爲不合。而廣西善後督辦。陳亦決計不就云。

又一消息。福建督軍李厚基來加急密電云。自第一次粵桂戰事結果。屢接前方探員報告。粵省首領已改宗旨。分向閩贛進攻。現聞其入手計畫。係將平桂軍隊內抽出粵軍一師三旅民軍兩師。加以北江。新募綠林匪軍萬餘人。編成兩路。第一路包作霖攻閩。第二路許崇智攻贛。粵軍入閩。尚有海軍相助。勢極危險。迭速電示應付方針。

鄂局　前途之曙光

▲鄂舊軍官條陳吳佩孚一主張蕭督自治及制憲一調停南北實行罷戰一武漢三鎭不許駐兵

武漢消息。湘鄂戰事起後。各處援軍紛紛集中武漢。將來鄂省負擔。又當較前加重。且因此惹起南北戰爭兵禍。將不可收拾。況現在川滇黔粵各省軍隊。亦紛紛繼湘省之後。準備入鄂。名義上雖曰援鄂。即在南北戰爭之舉動。不過未明召大號耳。鄂籍各舊軍官。以及鄂省各健全份子。近已集議鄂事善後方針。昨特呈請洛陽吳子玉將軍。縷陳解決鄂事方法。請吳氏代爲擔任。以便進行。蓋以吳氏素來提倡民治熱心國事。或能依法辦到也。其原條陳文甚長。摘錄大要數端于下。（一）湘鄂戰事未息以前。武漢三鎭不得駐兵。（二）鄂省實行廢督自治。並制定省憲樹自治之基礎。（三）由吳使通電南北停止戰爭。力謀和平。以免分裂。其所持理由。係因中國自辛亥以還。連年戰禍頻仍。未嘗稍息。兼之武官各處兵變。人民無一日在安寧之中。水深火熱。實堪憐憫。故不特鄂省爲然。即其他各省亦莫不如是。果能得吳氏之贊同。極力進行。則鄂省前途。中國前途。或有一綫曙光也。

粵軍援湘攻鄂之計畫

自湘鄂開戰以來。粵軍北伐之聲浪日高一日。茲據贛南電局傳來之某報謂。孫文現因桂局略定。擬即以攻桂得勝之師援湘攻鄂。會師武漢。業經分電滇黔川湘四省。一體進兵。并擬定三路進攻之計畫。（一）孫氏自統一軍。由粵入湘。（二）以李烈鈞爲總指揮。率領所部滇軍。由桂林入湘。（三）令許崇智率領所部三旅。由庾嶺攻贛。連日賴世璜等正在韶關一帶招募新兵。并派密探多名潛入贛境。偵查一切云云。

又據保定電訊。接贛督陳光遠電。內容略云。據確報最近川湘滇黔李烈鈞等代表。在長沙開會討論圖鄂方法。結果決定湘出四師攻武漢。川出四師攻宜昌。黔出一旅與李烈鈞部會合攻贛。粵出四旅一師。以兩旅合賴李兩部。由大庾攻贛。以兩旅由彭誠萬指揮。由連平和平一帶攻贛。以一師援湘等語。查南軍既已決議北犯。省防務自須先事布置。現已密令。贛廿三旅。即日拖赴吉安萬載一帶。應援助防。并令第三旅移進以固後路。惟贛省兵力單薄。

結果決由三方面進攻。一由湘省民軍第二部蔣作賓。分兵進攻鄂東。一由粵軍協助湘軍進攻中路鄂南。一由鄂西 民軍周泰武所部攻取鄂西。廣州政府即正式頒發攻討北政府命令。以勵士氣云云。

陳樹藩反攻西安

頃據西安快信云。陳樹藩自湘鄂戰事發端後。遂又招集殘部高級軍官開會討論再攻西安。決議進行手續。即派代表赴湘。與民軍各首領聯合俟鄂局解決後。協助援陝。再飭張飛生部下分援陝北。張寶麟劉世瓏殘部。佔據漢中。陳親率張金印第二旅及衛兵三四兩營。堅守咸陽興平。再圖圍攻西安。

又陝省自驅陳之後。因軍事行動滿日瘡痍。善後之舉刻不容緩。刻聞陝省旅京人士。迭接陝省報告。亦屬無法救濟。茲特分函該省各團體請于應行辦理之善後事項。詳細調查其要點有五。（一）人民生命。（二）戰時損失。（三）陳軍在地方時之公私墊款。（四）陳軍除欠各商民之帳目。（五）其他關于陳軍戰事之一切損失。俟將來調查。詳盡再籌進行辦法云云。

正在物色之太平洋會議

關于我國加入太平洋會議代表問題。政府方面以各國如何辦理。尚未完全決定。故此項問題現尚未爲具體之討論。他據非公式之傳述。如總統總理親自出席之說。當然不成問題。顏外長之意對于王正廷君。確視爲預備人物之一。但當局間亦有推重顏外長。自行出席者。據顏君所表示。以種種原因。頗不便自當其衝。將來依形勢之推移。或代表。聞顏君所準備者。將來組織代表團。除出席代表而外。當羅致各派在外交上有資望成績。且與各國均可接洽者爲顧問。代表團人物之色彩。並不偏于一國。蓋我國之出席斯會。絕不含有與何一國對抗之意味也。

實業淺說

◎肥料之新發明

（一）空中窒素之採取歐戰以前凡子彈火藥之製造農用窒素肥料之需求悉賴智利硝爲其原料此項智利硝之供給于英國在戰爭期中又爲最重之物蓋因其遠涉重洋歷冒艱險倘能轉運雖使源源接濟遂使英國能維持數載之戰爭而卒獲最後之勝利者實智利硝能與以大多之供給而製成多數子彈之力也英國近以硝石一物無論在戰時或平時均極重要之品蓋在戰時力能造子彈而于平時則能作肥料之用故政府極時提倡採取空中窒素以備不時之需也查英國政府當戰爭之時曾在拔靈成地士建築一採取空中窒素工廠乃各種建築尙未完全即有停戰條約之宣告故採取空中窒素尙未實行現時有曹勞拿及門地公司及藥料貿易公司備價收買該廠以及各種製物器械又聘請工程師化學師詳細籌畫積極進行建大規模之工廠實行採取空中窒素今探其採取之法係仿用製造亞母尼亞之法此法保用極高之溫度及壓力而使輕淡二氧混合而成亞母尼亞也既造成亞母尼亞後即轉令變爲硝酸或硝酸鹽此硝酸鹽即農業中最要之肥料而製造子彈及火藥必須之物也今該公司尙研究種種新法務使以最良最廉之法而製成此重要之品云

（二）空中炭酸之增加　植物界根本性從來植物生理學家研究增加作物產量皆以施用人造肥料于土壤之中但未嘗想到用肥料于空氣也近三年來德國化學家曾經証明空氣亦能用人事使肥沃按空中所有炭酸每百分不過有〇三爲數甚微苟能增加炭酸于空氣之內則作物產量或能增加亦未可知德人理道博士曾經種種試驗確有成效據稱鎔鑛爐內常常放出許多炭酸極甚攙雜不純其中所含者尤以硫礦爲最多于植物生理甚屬無益故凡礦廠附近之農田其農作物每每生長不佳亦由于此農衣神地方一大鐵廠之化學師曾將鎔鑛爐噴出炭酸所含之硫磺設法提淸然後使之與空氣混合自一九一七年（即民國六年）起即將此純潔之炭酸用特別之有孔鐵管引至溫室使室內植物吸收之其結果非常殊異室內植物不過經數日之試驗生長比附近溫室內之植物較強盛開花時較早發育較大也及試以蕃茄竟能增加產量至每百分之一百七十五王瓜亦增至每百分之七十斯已奇矣在露天之試驗其試驗區之四週均圍以有洞之鐵管而透引炭酸其增加量對于菠菜每百分有一百五十馬鈴薯每百分有一百四十每百分有一百三十四大麥每百分有一百因此試驗既已成績昭著于是將試驗地擴張至三萬方密邊此次蕃茄產量每百分增至一百三十而馬鈴薯竟至三倍爲後又各種試驗知施肥料于空中比之加肥料于地內爲有効但以爲空中與地內須同時施用肥料方得最完滿之結果缺一則收效較遜此試驗極關重要凡農田之附近礦廠者常得莫大之滋養料據理道博士云鎔鑛爐每日能出生鐵一千噸者用焦煤一千噸而此一千噸煤中所噴出炭酸如能完全吸用能造成四千噸馬鈴薯之植物質但無論如何不能完全吸用即以最少數論之每百分中亦能用去十分而其結果已可觀也如前所述假能使鎔鑛廠設置鐵管引至附近農田利用炭酸藉作肥料之用即如水利公司之用管引水於農田藉以灌溉則農界幸福當增進不已也

社會瑣聞

▲京師妖言（北京）

▲這是如何說起

京師警察廳總監因近來京師地面發生妖言謂夏歷八月十五日夜子時天降猛風人死大半離奇之談不一而足實屬妨碍治安故于日昨通令各區嚴行查禁此項妖言倘再傳說定當重辦以維治安云

▲將軍拉車（北京）

▲座車者潤得錢

京訊茲有北城交道口住戶金某係前淸奉恩將軍自國體改建以來後即坐吃山空已將家產用盡近因貧無計謀生遂籌一濟急之法於是加入膠皮團實行拉車以持生活現狀雖然較之窮極無賴作惡爲非者尚差强人意

▲天津發現古棺（天津）

天津英界近來因安設地底鐵水管將各馬路大行翻修掘入地底者可丈許日前球場道各工人正在工作時忽發見古棺六七具棺木堅厚工人無知希圖省事即任意劈破將尸骨取出骨骸極大觸髏之大較尋常者幾三倍之多不似近代人當時裝入蒲包不知擲向何處惟劈破之棺尚有大半在地底工人並未將之挖出工頭亦不過問云

新詩

◇石下的松實　錦心女士

一顆松樹。
落下許多松實。
不知何時。
被壓着一塊大石。
何曾沒有生機？！
只是橫遭抑塞！
△
還他與礫同堅。和山比重。
也難免苔蘚銷磨。冰霜剝蝕。
何況一齊向上。
有多少萌芽甲坼？
忽地一聲石破。
裂縫裏先迸出松苗千百。
△
勞力呵。
別嫌路窄！
樹身搖動。樹根拔起。
把碎石次第排斥。
讓無數同根。
都化作長松百尺！

一九二一。八。二。在杭州西湖。

創作

◇一個小孩的星夢

迪根司著　張毓桂譯（續）

自此時以後。小孩子向外看這顆星兒。似乎他看他的家一樣。他思想着他不只屬于地球。並且還屬于這顆星兒。因爲他姊妹的天使已竟先去了。

這個小孩子添了一個小兄弟。當他不會說話的時候。他在床上伸了他的身體死了。

他又夢見那個開放的星兒。那一隊天使。那一堆人。及那一行用光亮的眼看些人的面孔的天使。

他姊妹的天使向那首領說道——

「我的弟兄來了麼？」

他答道「不是那一個。却是另一個」。

當這小孩子看看他兄弟的天使在她上膊的時候。他喊道。「嚇姊妹我在這裡！領我吧去！」他轉過身去並向他微笑。這顆星兒是很光亮的。

他長成一個少年人的時候。他很慇懃讀書。一天一個老僕來到他面前向他說——

「你的母親去世了。我把他的福氣給與他的愛兒！」

晚間他又看着一顆星兒。及從前那些人。他姊妹的天使向那首領說

「我的弟兄來了麼？」

他答道。「你的母親」。

一聲歡呼充滿了這顆星兒。因爲母親同她的兩個孩子。又團聚了。他又伸張他的兩膊。喊道。「嚇母親。姊妹。兄弟。我在這吧！領我去吧！」他們答道。「時候還沒有到哩」。

這顆星兒是很光亮的。

當這顆星兒又開放一次的時候。他已竟成人了。他的髮帶了蒼白色在火傍的椅子上座着。充滿了悲哀臉上有許多淚的露珠。

他姊妹的天使向那首領說道。「我的弟兄來了麼？」他答道。「沒有。這是他那未嫁的女兒」。

從前的小孩子看見他女兒的死了他並且說。「我女兒的頭在我姊妹的胸前。她的手圍繞着我母親的頸。她的脚下有昔時的一個小兒。我可以忍受她的離我。上帝應贊美呀！」

這顆星兒是很光亮的。

這樣那個小孩子常變成老人了。他從前光潤的面孔添加了些縐紋。他的脚步緩慢而且微弱。他的背也灣了。一天晚上當他躺在牀上的時候。他的孩子們圍着他站着。他喊起來同他在小孩時喊的一樣——

「我看着這顆星兒了！」

他們互相嘈々着說。「他要死了」。

他說道。「是的。我的年紀要從我落下來。如同一件衣服一樣。我要像一個小孩子向那星兒上去。嚴天父呀現在我很感謝。你因爲你使他常常開放接待那些等着我的人」。

這顆星兒是很光亮的。他的光照在他的墳墓上。

一九二一。三。一。（完）

譯于哲學社。

經濟欄

◎中國之棉蟲問題

路透訊云。美國棉產部受米象害蟲之害據農商部之調查一年間所受損失凡達一〇〇〇〇〇〇〇〇金元之巨然以全世界之害蟲一爲比例則尙有一種棉蟲其爲有害之巨尤甚于米象此蟲之名曰紅莢蟲其蔓延之廣幾及全世界如中國印度埃及巴西墨西哥等產棉之區無不爲此蟲所困而米象作祟則僅限于美國及墨西哥而已中國棉產平均每年約二百萬包（每包五百磅）苟以紅莢蟲受之損失作百分之二十計則將少收五十萬包以現今市價計之約需金七千萬元至少再有五千萬元爲此紅莢莢蟲蠶食而去以爲增近棉業計則研究此蟲驅除棉害蟲問題誠爲當務之急矣當二十年前紐與連司爲美國產棉之中心點其地在密西西比河沃壤不特所產極多質地亦佳自米象爲害幾于不復能植棉紐與連司頗相似地在長江沃壤爲東方產棉之一大中心點天氣和順夏雨頗多苟使米象一旦流入此境益以紅莢蟲則上海之棉產亦將同歸消滅矣然則害蟲如何能來又如何能排去之乎欲答此二問則須略事研究其害蟲流傳之法米象係墨西哥土產美國前本無之一千八百九十二年第一次由墨西哥運棉至德克薩司州時尙不知有所謂害蟲亦不知防止害蟲之科學方法迨既知之而墨西哥來之害蟲已密佈美國政府費數百萬金以與害蟲戰而卒無甚效力爲害之區域反益見廣大現今美國對于入口之棉與棉子俱嚴密檢查不再令害虫傳入此誠根本上之良法也今中國棉產之現狀與一千八百九十二年間之美國恰同所幸者米象尙未傳入所不幸者中國對于未來之米象尙未有防止之準備近者改良棉產之會社中爭自美國產生害虫之區域內運無數棉子以入中國而尤危險者則于各地皆播植少許佔觀于他國之大多損失已受一種教訓應即自免于米禍象之立速檢查之規例以防止之撲滅之防止紅莢虫問題其性質又不同因此蟲蔓延已廣蟲身甚小蟲身作棕色人不常見之每一雌蟲生殖二百五十至五百小蟲爲棉莢害此蟲原出于印度或中國初未之知然此二國之產棉區域現今常有之至一千九百十年印度產棉入埃及蔓延及于埃及每年損失約百分之十七至三十一千九百〇九年過檀香山致不能植棉巴西因埃及棉之輸入亦大受損失一年間竟達二七〇〇〇〇〇金元之多其後此種紅莢蟲又轉入墨西哥而達美國一千九百十六年埃及政圖撲滅此蟲法于其將植之際殺之死蟲一律毀滅所有棉子俱燻乾用機中另用五十五度之熱氣用以殺蟲而棉棧之中則四周圍牌以防棉虫之外逸他國改良棉產撲滅害虫之法亦可以用之于中國法有三端（一）移植用中一切棉梗殘屑及已死之害蟲（二）偏棉子之治療（三）產生早一類熟之棉第一端不生問題因中國棉用中所有棉梗及殘廢本拾以作薪者第二端則可仿埃及辦法最爲經濟惟著手宜極愼而設備之費用亦極巨耳如用爇酸氣在一嚴閉之燻屋中燻之則頗省事也其尤重要者則中國應有散棉布子之機關傳布潔淨之棉子于各處棉田中則中國之棉庶有改良之望矣

◎華日絲在美之競爭

據紐約銷息云日前紐約方面需要華絲甚旺則廣東絲銷路尤大蓋目前絲織品流行極盛是以各絲號莫不利市三倍華絲色白有光最爲該邦人士所歡迎故華商苟能將出品講究華絲更可望暢銷云日絲運來市面極疲或者亦由于存貨過多所致最近華絲價格已日見起色紐約市價廣東絲特號十四至十六條份價六元（美金）上海廠絲双鹿牌六元八角五日絲自六元四角五至五圓八角五不等倫敦市價復搖廠經二十九先令公記馬二十六先令六便士里昂市價日絲一號牛四絲一百七十法郎華絲一百九十法郎廣東頭號生絲一百六十五法郎云

近一週中之紗花市況（上海二十六日通信）

▲棉紗受湘鄂戰事影響
▲花價漲落不定

▲棉紗

紗市星當本週初時甚形堅定至上星期六因湘鄂戰事謠諑蠭起致紗市大受打擊於星期一開湘鄂戰事已開人心惶所恐自大阪三品紗價格忽跌八元之鉅以是交易期貨市價既一落千丈 公會內現貨 易更稀價格三日中跌落一兩餘且人心極疲是以紗價尙看趨下按長江一帶政局不靜漢口絡帮早無動辦四川帮則稍有購進今鄂省遭兵市面既經擾亂川帮非但不欲辦貨且紛紛將已購之紗出售是以紗市恐將一蹶不振本週中其他客帮辦貨者有汕頭蕪湖野雞天津北帮等成交紗數約三四千包而星期一二兩日中開出者不過五六百包惟市面上現紗仍跌故交易以八九月同者爲多前日大阪三品來電計價八月期二百五十二元六十仙九月期二百五十元二十仙十月期二百四十四元五十仙十一月期二百三十六元三十仙十二月期二百三十五元十仙較之上週初時八月期貨價在二百六十餘已跌十餘元本日紗亦同時見跌印紗平定云（未完）

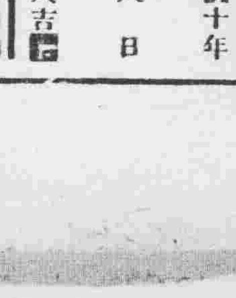

舊七月五日
月曜　民國十年
癸卯　八
大安　月　八
危　日
張宿　各人吉

明日之吉凶▲一白之人能治其內訓外福自來巽北吉▲二黑之人大吉之日遠地旅行求婚開張皆吉▲三碧之人妄進必遭打擊以退守爲安坤艮吉▲四綠之人運氣頗良凶象土地買賣大須注意北吉▲五黃之人昇運之日不急不焦買賣進行更吉南乾巽吉▲六白之人平穩羅頗成就之日但森林買賣因南艮吉▲七赤之人幸運之日財物入手之日南乾艮吉▲八白之人上上之吉日事欲速成轉遲南吉▲九紫之人喜悅之中不免憂愁坤北南艮吉

皮膚病 全治膏 皮膚搽藥

皮膚病科最新膏藥

此藥係最新發明皮膚病科專治靈藥也 皮膚之病 雖多無關於生命 尚在小兒 患久失於診治 身體衰弱 亦非無損命 皮膚之患 外貌醜惡 搔痒痛疼 出膿黃水 癩皮堆積 白屑鱗瘡 毛根枯衰 斷根脫髮 醜貌可嫌 痛苦不堪 若如斯症者 快用本藥 宜斷患根 此藥原來專管 消毒防腐 除去濕爛殺滅病毒 生肉收口 等効驗超越群藥 又有能使肌膚躁軟之効 小兒初生或二三歲 胎毒生瘡 頭風疙瘩 世患之者不少 而有久時不治者 如斯者皆用此藥不論近起久年 男女老幼用之立效恰如洗 百試百驗一無錯誤

◉主治効能◉此藥專治一切身面諸癬 乾癬 疥癬 諸瘡 疔毒 刀創 火燙凍傷 小兒胎毒 全身生瘡 脫髮禿頭 表皮爛爛 濕疹 水疱 腳氣足汗 耳朵膿疼 等症皆用此藥

定價 一大 大盒五角 每打五元 洋 小盒二角 每打二元

皮膚病最新藥水

本藥者 專除皮膚之濕毒 殺滅病菌 亦能令皮膚組織 使柔軟潤滑 故用此藥能去舊皮之廢邪 新生嫩膚潤肌 換肌以爲斷根治法 是本藥之特色也 原來癬瘡其他皮膚病性質頑固 一旦患之者 久年不治 外貌醜惡 痠痒不堪 或流出黃水 排泄膿血 痛皮堆積 乾肌枯皮 或濕爛潰瘍 恰如牛皮 或如魚鱗 死皮脫落 若出於陰部 則作緩毯風 若出於毛所 則作癩瘡禿髮風 白屑瘡 毛根斷絕 致鬚髮脫落 如斯病症 皆屬難治之症 世若有如是疾患者 宜速用此藥 以絕久年之患 不論近起久年 輕者一二瓶 重者不過五六瓶 能斷病根 等症皆立靈効

◉主治効能◉皮膚病一切 濕癬 乾癬 疥 風痒 疳 蛇皮魚鱗 汗癬浸癬 紫白癜癬 汗班 錢癬 一切肌膚病 皆治神効能斷病根

定價 一大 大瓶八角每打八元 小瓶貳毛半 洋 中瓶五角每打五元 每打二元五

本舖奉天城裡鐘樓南大街路東 長壽堂大藥房

保明眼藥

此藥係有名眼科專門醫學博士新案良方眼疾靈藥，用眼科治療上最新有効藥材，精煉修合，其効驗在來眼藥之比，眼科治療効力，拔群優衆，實驗證之，不敢妄贊辭，凡人不論男女，一旦失明，雖姣秀才媛，不能發揮其全能，加之，容貌醜惡，辦事不意，實是人世之最大不幸也，本藥能治輕重眼疾，亦能眼防眼患于未萌，眼科衛生上，爲必須之要藥，每朝點之能防外來病毒，健眼亦保永久之明眼矣

◉主治効能◉

風火眼疾、一切、眼瘡皮亂、眼臉濕爛、灰沙眯目、視物不明、羞明畏光、流淚眼臉、眼胞紅腫、赤筋努肉。白翳青盲、疼痛交迫、澁滯難開、等一切眼疾、皆治有効

定價 一大 大瓶五角 每打五元 洋 小瓶二角 每打二元

生毛藥

生髮新藥

此生毛藥係東洋大醫士良法。用最新發明生髮料精煉俗合見効靈驗中外馳名既驗立效異常。藥擦最治毛孔之病。除去毛根之毒。滋潤毛孔。培養毛根。固着毛球。强壯膚皮。以致。防護毛髮之脫落。催進生毛。增生毛髮。漆髮秀眉。美鬚麗鬚。添脣髭矣。頭髮眼眉髯鬚。先天無毛。或中年脫髮。甚爲醜貌如斯症非因外瘡。多因營養不及。血脈不通或病後衰耗。服藥中毒。又婦人產後脫髮。經脈不足。皆爲其因。若遇此等症者宜內服本舖太補丸培養氣血滋補諸虛而外皮本劑最爲妙見効甚快用法一日一回須先洗淨毛根而以綿花或新筆塗擦毛根爲要

定價一大洋一瓶一元 每打十元 外埠要購買郵費在外

最新發明 眼疾新藥 生髮靈劑 藥水

客來！

之時無別所敬贊如以銀盤敬上赤玉一杯！有言不盡之瀟洒有言不盡主婦之心香

赤玉ポートワイン

171

美斯達號自轉車

TRADE MARK THE MISTER CYCLE MIYATA WORKS

(應月賦販賣)

宮田製自轉車由完備之工廠巧妙之機器諳鍊之工師所製成其器質之優秀製產額之多大實占東亞第一位

奉天大北門裡 滿蒙代理店 昌和洋行本店 電話 日六五七 中五六九

完全淋藥

淋濁一症西醫名爲淋毒菌在男子發於尿道在女子發於子宮此症原因或由娼妓之傳染或由染患此症者之交接或受風寒或房勞過度故致病之由而不同也初起尿道搔痒小便頻數漸次疼痛白濁淋瀝不止或則洩精甚至出血倘日久失治諸病生焉本藥房近由歐西購到特效新藥名曰殺菌止淋丸專能殺菌解毒清淋去濁無論何種淋症均能神效輕者一星期全愈重者兩星期除根誠爲世界獨一治淋之聖藥也此藥一日量六粒定價小洋五角一星期量四十二粒小洋三元外埠函購加郵費三角○外埠代售處○安東縣財神廟街永祥泰○遼陽天錘成○鐵嶺西門裡新華書局○保家台站全盛永○千金寨中興街大順東○吉林省河南街福記衣莊 哈爾濱道外北大街公和利○鄭家屯中街物彰德

奉天大西關上頭 英美大藥房主任侯鼎錫謹啓

五彩石印十五色套版 美人月份牌奉送

凡購和合藥水補血補腦新藥後天血胃腦新劑國路福之內無論何品牛打以上者於特約店奉送美人大月份牌一張不取分文開以一月爲限逾時恕不再送

旅行與國路福

吾國幅員廣袤氣候飲食在在不同故旅行家時有水土不服之患而窮鄉僻壤又乏良醫識者若之考水土不服之症實由消化不良所致若消化力強可保無虞故爲旅行家計必携國路福常服之消化力日壯決無水土不服等事矣安然旅行

國中一路平順福祿駢臻

國路福係泰昌公司所發明消化新劑消化旺盛良者服之則有化力轉弱爲強無病者服之消化力益加

定價 三角五 七角 一元八角

虔製本舖 泰昌製藥公司

各處均有代售

特約店

安東縣 井上誠昌堂 奉天 井上誠昌堂 營口 平記大藥房 長春 藤田大藥房 漢口 東洋大藥房 大連 小林大藥房 青島 若林洋行 南京 丸三大藥房 北京 井上誠昌堂 濟南 文明公司 信昌大藥房 哈爾濱 佐藤廣濟堂 上海 井上振平藥房 漢口 思明堂藥房 天津 東亞公司 金山大藥房

双美人牙粉當東洋優良品之模範於世界市上爲東洋牙粉之代表以招東洋貨之信用

此双美人牙粉實招東洋貨之信用

揀製双美人牙粉者係木工廠英人技師必兒斯密斯氏創與秘製誠最新科學之牙粉也

双美人香粉本舖 双美人洗臉粉 謹製品